



Ilustre Municipalidad
Curaco de Vélez



ILUSTRE
MUNICIPALIDAD
CURACO DE VÉLEZ

CUENTA PÚBLICA
2012

CONTENIDOS

INFORME DE GESTION MUNICIPAL POR AREAS DE INTERVENCIÓN:

- SECRETARIA COMUNAL DE PLANIFICACIÓN
- DIRECCIÓN DE OBRAS MUNICIPALES
- DEPARTAMENTO CULTURA, TURISMO, RECREACIÓN, DIFUSIÓN, EQUIPO DIFUSIÓN RADIAL.
- DIRECCIÓN DE DESARROLLO COMUNITARIO EN AREA SOCIAL.
- PROGRAMAS DE APOYO A FAMILIAS EN VULNERABILIDAD SOCIAL
- BALANCE EJECUCIÓN PRESUPUESTARIA Y DETALLE DE PARTIDAS 2012
- AREA ATENCIÓN SOCIO – JURÍDICA
- DEPARTAMENTO FOMENTO PRODUCTIVO
- PROGRAMA DE DESARROLLO TERRITORIAL INDIGENA
- OFICINA TÉCNICA DE CAPACITACIÓN, NCC 2728
- DEPARTAMENTO DE DEPORTE Y RECREACIÓN
- RADIO MUNICIPAL CURACO DE VELEZ 101.5 FM
- SERVICIO PRODESAL MODULOS I, II Y III
- DEPARTAMENTO DE VIVIENDA EGIS MUNICIPAL
- CONVENIOS CELEBRADOS CON INSTITUCIONES PÚBLICAS Y PRIVADAS
- FISCALIZACION, OBSERVACIONES ORGANISMO CONTRALOR REGIONAL Y DE LA SUBSECRETARÍA DE DESARROLLO REGIONAL.
- SECTOR ADMINISTRACIÓN EDUCACIÓN COMUNAL
- SECTOR ADMINISTRACIÓN SALUD MUNICIPAL COMUNAL

Informe de Gestión 2012

Secplan



Ilustre Municipalidad Curaco de Vélez

AREA SERVICIOS BASICOS

• CONSTRUCCION REDES DE AGUA POTABLE SAN JAVIER, 1ª ETAPA.

DESCRIPCION: *Con esta iniciativa se construyó una red de distribución de agua potable rural de una longitud de 4000 mts. lineales de red matriz en pvc hidráulico de 75 mm. Desde el sector del pozo, 2 kms hacia Quetro y 2 kms. hacia El Pasaje.*

Familias Beneficiadas: 180 familias (700 PERSONAS)

Recursos FNDR-FRIL: \$ 41.890.061.-

Estado: EJECUTADO

• CONSTRUCCION REDES DE AGUA POTABLE PALQUI-LOS PALQUIS.

DESCRIPCION: *Se trata de la construcción de una red de distribución de agua potable con una longitud de 4000 mts de red matriz en pvc hidráulico de 63mm, desde el sector de Palqui hasta Los Palquis.*

Familias Beneficiadas: 180 familias (700 PERSONAS)

Recursos FNDR-FRIL: \$ 49.980.-

Estado: EJECUTADO

• DISEÑO DE INGENIERÍA APR SAN JAVIER

DESCRIPCION: *Con esta iniciativa se considera el diseño de la red de distribución, la topografía, encuestas, calicatas, mecánica de suelos, proyecto eléctrico, proyecto de paralelismo vial, proyecto de ingeniería, saneamiento de terreno, solicitud de derechos de agua y tramitación sectorial de acuerdo a la normativa vigente..*

Familias Beneficiadas: 239 familias (950 PERSONAS)

Recursos Municipales: \$ 22.560.000.-

Estado: EJECUTADO

• INSTALACION SERVICIO DE APR HUENAO.

DESCRIPCION: *Se contempla la construcción de un pozo profundo para utilizarlo como captación de aguas para la instalación del servicio de agua potable rural, que permitirá abastecer a una población que se estima en 357 al año 2030, se considera la construcción de un sondaje de 170 metros de profundidad del cual se espera obtener un caudal de 4 lits/seg.*

Familias Beneficiadas: 50 familias (200 PERSONAS)

Recursos FNDR-PIRDT: \$ 77.900.000.-

Estado: EN PROCESO DE REEVALUACION.

• INSTALACION SERVICIO DE APR DE HUYAR ALTO

DESCRIPCION: *Con esta iniciativa se contempla construir una captación superficial de la cual se captarán las aguas de un estero sin nombre. Adicionalmente se contempla construir un estanque metálico elevado de 25 m³ y 20 metros de altura, se construirán 11,3 kms de redes de distribución y 81 arranques domiciliarios.*

Familias Beneficiadas: 105 familias..

Recursos FNDR Plan Chiloé: \$ 390.027.000.-

Estado: EJECUTADO

- **ESTUDIO DEL SISTEMA DE CONDUCCION Y TRATAMIENTO DE A.S. LOCALIDAD DE CURACO DE VELEZ**

DESCRIPCION: Se realizará un estudio completo y acabado del Sistema de Conducción y tratamiento de aguas servidas de la localidad urbana de Curaco de Vélez.-

Familias Beneficiadas: 265 familias.

Recursos PMB Acciones Concurrentes: \$ 80.000.000.-

Estado: EJECUTADO

- **REPOSICION ALUMBRADO PUBLICO SECTOR URBANO DE CURACO DE VELEZ**

DESCRIPCION: El proyecto consiste en la reposición del alumbrado público, es decir, cambiar la antigua tecnología por una moderna con alternativas de repuestos, es decir, 170 lámparas de sodio AP de 150w y 42 luminarias peatonales de 70w.-

Familias Beneficiadas: 1033 personas del sector urbano.

Recursos FNDR: \$ 72.862.000.-

Estado: EN PROCESO DE LICITACION

AREA EDUCACION

- **REPOSICION LICEO ALFREDO BARRIA O. DE CURACO DE VELEZ**

DESCRIPCION: *El proyecto consiste en la construcción de un nuevo establecimiento educacional, en la cantidad total de 5021 m2, de acuerdo al Programa Arquitectónico con equipos y equipamiento acorde a los requerimientos del Ministerio de Educación y a la matrícula de alumnos de las etapas de transición N1-N2, Educación Básica y Educación Media HC y TP, proyectados a un horizonte mínimo de diez años.*

Familias Beneficiadas: 600 alumnos

Recursos FNDR: \$ 5.256.056.000

Estado: DISEÑO EJECUTADO - POSTULA A EJECUCION

- **MEJORAMIENTO INTEGRAL ESCUELA RURAL DE HUYAR ALTO**

DESCRIPCION: *El proyecto consiste en intervenir la Escuela Rural de Huyar Alto, en cuanto a construir baños adecuados a la normativa educacional en la cantidad de 31,21 m2, además de proyectar un radier en el acceso principal en la cantidad de 189,96 m2 y por último, se mejorará y/o construirán circulaciones techadas desde la escuela y hacia el gimnasio. Por último, se complementa con nuevo equipamiento (30 mesas, 30 sillas y 2 estantes).*

Familias Beneficiadas: 36 alumnos

Recursos MINEDUC: \$ 24.881.027.

Estado: EJECUTADO

- **TRANSPORTE ESCOLAR PARA ESCUELAS RURALES DE LA COMUNA**

DESCRIPCION: *El transporte escolar rural es una ayuda de MINEDUC para cubrir el gasto que debe soportar la Corporación de Educación para trasladar alumnos de las diversas escuelas rurales desde y hasta sus respectivos hogares.*

Familias Beneficiadas: 180 alumnos

Recursos MINEDUC: \$12.000.000.-

Estado: EJECUTADO

- **TRANSPORTE ESCOLAR RURAL LICEO ALFREDO BARRIA O.**

DESCRIPCION: *El transporte escolar rural para los alumnos del Liceo Alfredo Barria Oyarzún es una iniciativa que se ejecuta por segunda vez el año 2012, proyecto financiado por el Ministerio de Transportes.*

Familias Beneficiadas: 400 alumnos

Recursos MTT: \$60.000.000.-

Estado: EJECUTADO

- **REPOSICION ESCUELA EDUARDO FREI MONTALVA DE PALQUI**

DESCRIPCION: Consiste en la reposición total del establecimiento de acuerdo al programa arquitectónico acorde a los requerimientos de la matrícula de los alumnos de la Etapa de Transición N1-N2, Educación Básica proyectados a un horizonte mínimo de diez años.

Familias Beneficiadas: 70 alumnos

Recursos Corporación: \$ 18.000.000.

Estado: EN EJECUCION

- **AMPLIACION JARDIN INFANTIL LOS CISNECITOS**

DESCRIPCION: Esta infraestructura consiste en un volumen con dos áreas principales que son: un área prebásico, con una sala con capacidad para 32 alumnos con las dependencias correspondientes exigidas por el Ministerio de Educación y un área multifuncional que implica una sala multiuso o patio cubierto y las dependencias necesarias para los requerimientos del Jardín.

Familias Beneficiadas: 64 alumnos

Recursos PMU: \$48.270.158.

Estado: EJECUTADO

AREA DE EQUIPAMIENTO COMUNITARIO

- **CONSERVACION PARQUE COSTUMBRISTA DE CURACO DE VELEZ**

DESCRIPCION: Se realizaron las reparaciones para la conservación del Parque Costumbrista específicamente se repuso la medialuna para rodeo en la cantidad de 1270 m2 de cancha y graderías; y 32 mts de diámetro de graderías de madera, construcción de baños públicos, construcción de 13 módulos gastronómicos, 1 módulo de amplificación, 7 módulos de artesanía, cierre perimetral, reparación eléctrica, estacionamiento y áreas verdes, escenario y camarines.

Familias beneficiadas: Toda la comunidad

Recursos FNDR: \$152.458.000.-

Estado: EJECUTADO

- **REPOSICION SEDE SOCIAL DE TOLQUIEN**

DESCRIPCION: El proyecto consistió en la construcción de una estructura de madera sobre radier en un nivel de 163,73 M2 con baños, cocina y sala de uso múltiple.

Familias beneficiadas: 273 personas de Tolquien

Recursos PMU: \$44.988.024.-

Estado: EJECUTADO

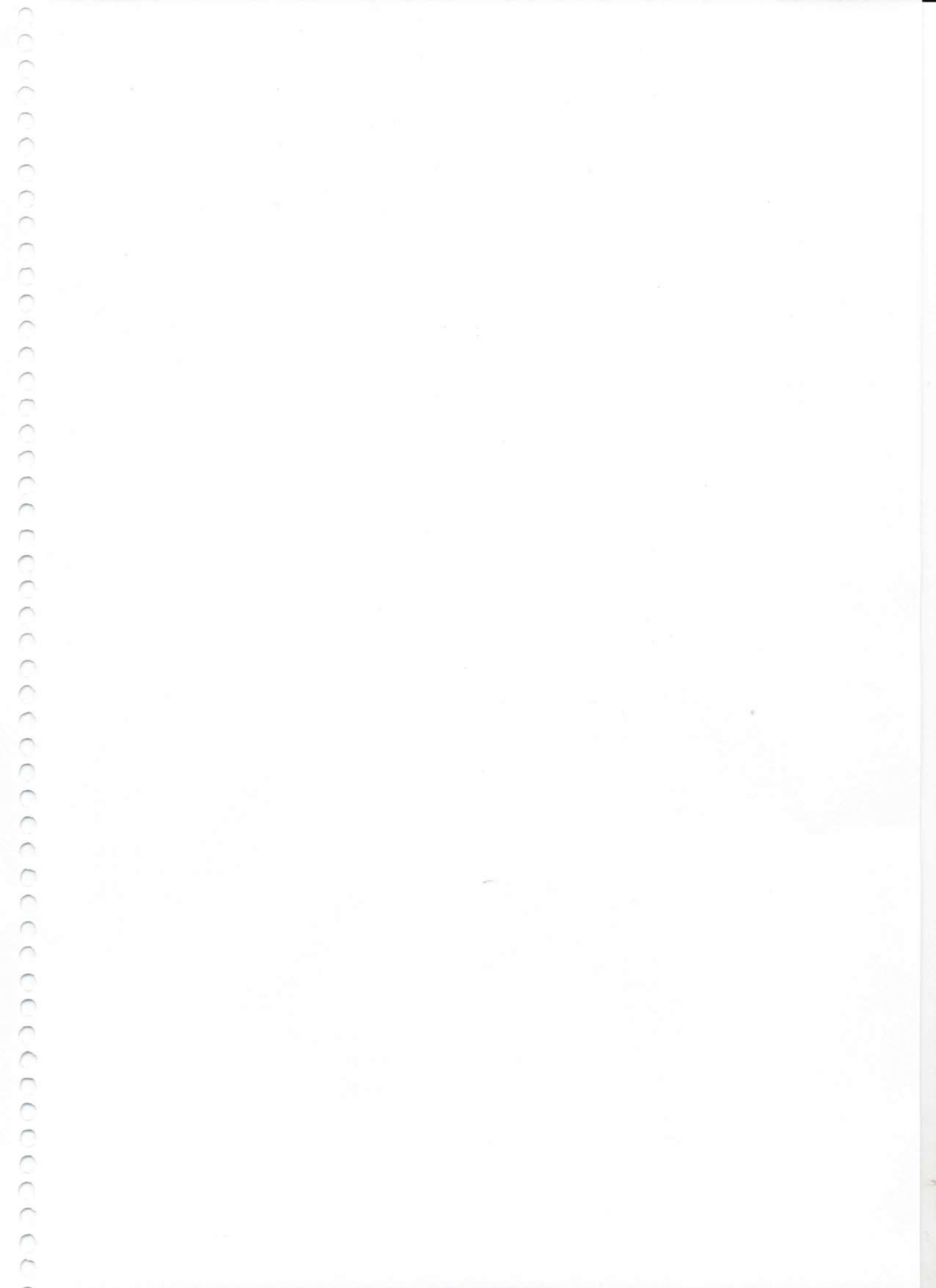

- **CONSTRUCCION ESTACION DE TRANSFERENCIA DE PASAJEROS**

DESCRIPCION: Construir un terminal rural para mejorar el flujo vehicular y peatonal de la avenida principal de la comuna de Curaco de Vélez, de manera de dar cabida a las necesidades que se requieren para la seguridad de pasajeros y transferencia de buses a las localidades rurales. Brindar concesión de kiosco a miembro de la comunidad se considerará venta e información turística.

Familias beneficiadas: Toda la comunidad

Recursos PMU-MTT: \$ 41.736.765.-

Estado: EJECUTADO

- **MEJORAMIENTO PLAZA DE PALQUI Y JUEGOS INFANTILES**

DESCRIPCION: Con este proyecto se consideró el Mejoramiento de la Plaza de Palqui e instalación de juegos infantiles para complementar el espacio público, considerando, además, áreas verdes, enmarcaciones de circulaciones peatonales que permitan optimizar el urbanismo, bancas y monumento.

Familias beneficiadas: 468 personas de Palqui

Recursos PMU-IRAL: \$ 18.153.777.-

Estado: EJECUTADO

- **ADQUISICION Y CONSTRUCCION DE EQUIPAMIENTO PARA MANEJO DE RESIDUOS SOLIDOS**

DESCRIPCION: El proyecto consistió en la adquisición de 60 módulos de 1000 litros con ruedas, un alza contenedor y la construcción de módulos para depósito de basura domiciliaria en todos los distintos sectores de la Comuna de Curaco de Vélez.

Familias beneficiadas: Toda la comunidad

Recursos FNDR: \$ 39.463.940.-

Estado: EJECUTADO

- **REPOSICION ESTADIO MUNICIPAL DE CURACO DE VELEZ**

DESCRIPCION: El proyecto consiste en el diseño de un estadio de fútbol que incluya una superficie de 379 m² para las áreas administrativas, servicios higiénicos, camarines de jugadores y árbitros, y otros recintos menores; como así también la construcción de 330 m² de graderías, áreas de circulaciones de 500 m², estacionamientos de 800 m², una cancha de fútbol de césped artificial de 7.000 m² e iluminación de área.

Familias beneficiadas: Toda la comunidad

Recursos FNDR: \$ 30.187.000.-

Estado: EN EJECUCION

AREA DE VIALIDAD

• EXTENSION VEREDAS RADIO URBANO DE CURACO DE VELEZ

DESCRIPCION: Este proyecto consiste en la construcción de 2100 m² de veredas, cuyo pavimento consistió en una losa de 0,07 m. de espesor uniforme, los cuales fueron distribuidos en todos los sectores de Curaco urbano en donde faltaba o estaba en malas condiciones las veredas.

Familias beneficiadas: 1033 personas radio urbano

Recursos PMU: \$ 45.672.795.-

Estado: EJECUTADO

• CONSTRUCCION VEREDAS Y HERMOSEAMIENTO ACCESOS URBANOS

DESCRIPCION: La idea principal de este proyecto correspondió a la reposición completa de los pavimentos, la incorporación de áreas verdes contenidas, que pueda hermosear la situación de acceso a la ciudad potenciando el Portal de Acceso construido el año 2009.-

Familias beneficiadas: Toda la comunidad

Recursos FRIL: \$ 49.832.921.-

Estado: EJECUTADO

• PASARELA PEATONAL SECTOR RURAL ESCUELA DE DIAÑ

DESCRIPCION: El proyecto consistió en una pasarela peatonal estructurada en madera, de coigüe rojo sobre pilotes de madera de lumilla. Se dividió en tres tramos: primer tramo salida desde Escuela de Diañ con una longitud de 150 metros, segundo tramo área isla con una longitud de 47 metros, tercer tramo área puntilla con una longitud de 44.8 metros

Familias beneficiadas: 105 personas del sector

Recursos PMU: \$ 49.989.436.-

Estado: EJECUTADO

• CONSTRUCCION RAMPA DE PALQUI CURACO DE VELEZ

DESCRIPCION: *Se contempla la construcción de infraestructura portuaria de conexión consistente en rampa sobre pilotes (3.5m * 160m), explanada (496 m²), refugio para pasajeros (32 m²) e iluminación (4 postes con paneles solares).*-

Familias beneficiadas: Toda la comunidad

Recursos FNDR-Plan Chiloé: \$ 1.407.815.-

Estado: EN EJECUCION

• CONSTRUCCION Y PAVIMENTACION CALZADA CALLE PROLONGACION GOLETA ANCUD

DESCRIPCION: Pavimentación de la calzada de la calle Goleta Ancud en pavimento de hormigón HCV en pavimento de hormigón, HCV H50 de e= 0,18m y una base estabilizada de 0,15 de espesor con bombeo hacia los costados con ancho de calzada de 7,0 m, se incluyen las obras de movimiento de tierra, drenaje y protección de plataforma.

Familias beneficiadas: 341 personas del sector

Recursos FNDR: \$ 29.508.794.-

Estado: EN PROCESO DE LICITACION

- **ADQUISICION MAQUINARIA DE CONSERVACION VIAL**

DESCRIPCION: El proyecto consiste en la adquisición de una motoniveladora, una excavadora y un carro de arrastre cama baja, destinado a realizar la conservación rutinaria y periódica de la red vial de asfalto, ripio y tierra existente en la comuna.

Familias beneficiadas: Toda la comunidad

Recursos FNDR: \$ 201.000.000.-

Estado: EN PROCESO DE LICITACION



C U E N T A

P U B L I C A

2 0 1 2



ILUSTRE MUNICIPALIDAD CURACO DE VELEZ
Departamento de Obras
Gabriela Mistral N° 10
Fono (65) 667 712 – 66719 Fax (65) 667 720
obras@curacodevelez.cj
CURACO DE VELEZ

PROYECTOS EJECUTADOS AÑO 2012

01.- MANTENCION DE ALUMBRADO PÚBLICO.

MONTO	\$ 9.936.000.-
FINANCIAMIENTO	MUNICIPAL
OBRA	Consiste en la mano de obra en la mantención del alumbrado público de la Comuna de Curaco de Vélez.-

02.- SERVICIO CONCESIONADO DE ASEO Y ORNATO EN LA COMUNA DE CURACO DE VELEZ.

MONTO	\$ 114.490.026.
FINANCIAMIENTO	MUNICIPAL
OBRA	Consiste en la mantención del servicio de aseo y ornato de la comuna tanto en el sector urbano como en los sectores rurales.-

03.- CONSTRUCCION DE ESTACION DE TRANSFERENCIA DE PASAJEROS DE CURACO DE VELEZ.

MONTO	\$ 47.711.273.-
FINANCIAMIENTO	PMU-MUNICIPAL
OBRA	Consiste en la construcción de un terminal con infraestructura de madera adecuada a las necesidades del lugar en donde se integra paradero, kiosco, iluminación y bancas.-

04.- AMPLIACION JARDIN INFANTIL LOS CISNECITOS DE CURACO DE VELEZ.

MONTO	\$ 48.270.158.-
FINANCIAMIENTO	PMU
OBRA	Consiste en la ampliación de las dependencias necesarias para el buen funcionamiento del Jardín Infantil Los Cisnecitos.-

05.- CONSTRUCCION VEREDAS Y HERMOSEAMIENTO ACCESOS URBANOS DE CURACO DE VÉLEZ.

MONTO	\$ 49.832.921.-
FINANCIAMIENTO	FRIL
OBRA	Consiste en la reposición completa de los pavimentos la incorporación de áreas verdes contenidas, para mejorar el acceso al pueblo.-

06.- EXTENSION VEREDAS RADIO URBANO DE CURACO DE VELEZ.

MONTO	\$ 45.672.795.-
FINANCIAMIENTO	PMU
OBRA	Consiste en la reposición y construcción de veredas en diferentes sectores del radio urbano de la comuna de Curaco de Vélez, donde no existían veredas o se encontraban totalmente deterioradas.-

07.- PASARELA PEATONAL SETOR RURAL ESCUELA DE DIAÑ.

MONTO	\$ 49.989.436.-
FINANCIAMIENTO	PMU
OBRA	Consiste en la construcción de una pasarela peatonal estructurada en madera, construida sobre la base de



ILUSTRE MUNICIPALIDAD CURACO DE VELEZ
Departamento de Obras
Gabriela Mistral N° 10
Fono (65) 667 712 – 66719 Fax (65) 667 720
obras@curacodevelez.cl
CURACO DE VELEZ

08.- CONSERVACIÓN PARQUE COSTUMBRISTA DE CURACO DE VÉLEZ.

MONTO	\$ 152.458.000.-
FINANCIAMIENTO	FNDR
OBRA	Consiste en la reparación para la Conservación del Parque Costumbrista en la cual forma parte del proyecto: una media luna para rodeo con graderías de madera, baños públicos, módulos gastronómicos, módulo de amplificación, cierre perimetral, reparación eléctrica, estacionamiento y áreas verdes, escenario y camarines.-

09.- REPOSICION SEDE SOCIAL DE TOLQUIEN.

MONTO	\$ 44.988.024.-
FINANCIAMIENTO	PMU
OBRA	Consiste en la reposición total de la Sede Social del sector.-

10.- MEJORAMIENTO PLAZA DE PALQUI Y JUEGOS INFANTILES.

MONTO	\$ 18.153.777.-
FINANCIAMIENTO	PMU-IRAL
OBRA	Consiste en recuperar un espacio público necesario para la comunidad rural de Palqui, mejorando la iluminación, áreas verdes, pavimentos y la instalación de juegos infantiles.-

11.- CONSTRUCCIÓN REDES AGUA POTABLE SAN JAVIER 1ª ETAPA.

MONTO	\$ 41.890.061.-
FINANCIAMIENTO	FRIL
OBRA	Consiste en la Instalación del Servicio de Agua Potable Rural, instalación de redes matrices de PVC Hidráulico.-

12.- ADQUISICION Y CONSTRUCCION DE EQUIPAMIENTO PARA MANEJO DE RESIDUOS.

MONTO	\$ 39.463.940.-
FINANCIAMIENTO	FNDR-FRIL
OBRA	Reponer íntegramente la implementación, la cual consiste en contenedores y un alza contenedor.-

13.- MANTENIMIENTO Y REPARACION DE CAMINOS COMUNALES.

MONTO	\$ 7.985.000.-
FINANCIAMIENTO	MUNICIPAL
OBRA	Consiste en el mejoramiento de caminos en los distintos sectores de la comuna, contratando para ello maquinaria para el traslado de material necesario para el mantenimiento de estos caminos.

14.- CONSTRUCCIÓN DE REDES DE DISTRIBUCIÓN AGUA POTABLE SECTOR PALQUI- LOS PALQUIS.

MONTO	\$ 49.980.357.-
FINANCIAMIENTO	FRIL
OBRA	Consiste en la Instalación del Servicio de Agua Potable Rural, instalación de redes matrices de PVC Hidráulico.-



ILUSTRE MUNICIPALIDAD CURACO DE VELEZ
Departamento de Obras
Gabriela Mistral N° 10
Fono (65) 667 712 – 66719 Fax (65) 667 720
obras@curacodevelez.cl
CURACO DE VELEZ

15.- MEJORAMIENTO INTEGRAL ESCUELA RURAL DE HUYAR ALTO.

MONTO	\$ 24.881.027.-
FINANCIAMIENTO	PMU-FIE
OBRA	Consiste en construcción de baños, radier en el acceso principal y la mejora de circulaciones techadas desde la escuela hacia el gimnasio.-

16.- CONSTRUCCION DRENAJE POBLACION VISTA HERMOSA.

MONTO	\$ 7.825.100.-
FINANCIAMIENTO	MUNICIPAL
OBRA	Consiste en la instalación de un sistema de drenaje, que permita drenar aguas subterráneas como superficiales mediante la instalación de tuberías para drenaje.-

17.- MEJORAMIENTO RED DE AGUA SECTOR TOLQUIEN.

MONTO	\$ 5.951.392.-
FINANCIAMIENTO	MUNICIPAL
OBRA	Consiste en el mejoramiento de la línea eléctrica, construcción de terraza para apoyo de nuevos estanques y la instalación de estos mismos con una capacidad aproximada de 15.000 litros.-

EL DEPARTAMENTO DE OBRAS ADEMÁS DE EJECUTAR LOS PROYECTOS AÑO 2012, EXTIENDE DOCUMENTOS, SIENDO LOS SIGUIENTES:

PERMISOS DE CONSTRUCCIÓN	33
RECEPCIÓN DE VIVIENDA	25
CERTIFICADOS DE RURALIDAD	65
INFORMES	236
OFICIOS	70
CERTIFICADOS	44
CERTIFICADO INEXPROPIACIÓN	05
CERTIFICADO ALCANTARILLADO	08
CERTIFICADO DE NUMERO	04
CERTIFICADO DE INHABITABILIDAD	28
CERTIFICADO DE EXPERIENCIA	25
CERTIFICADO DE VIVIENDA SOCIAL	0

RONNY ILLANES OJEDA
DIRECTOR DE OBRAS

CUENTA PUBLICA
DEPTO. DE CULTURA

2012

INTRODUCCIÓN

El Depto. de Cultura, fue creado el 12 de febrero de 1999, por el decreto Exento N° 124 con el fin de promover las actividades artísticas - culturales que en la comuna se desarrollen, a su vez se coordinan diversos programas y actividades con otros Departamentos de la Municipalidad tales como: Social, Fomento Productivo, PDTI, Organizaciones Comunitarias, Deporte etc. Corporación Municipal de Educación y Salud, además se apoya en forma permanente a otras instancias de la comunidad Cesfam, Comunidad escolar, a dirigentes y Organizaciones de distinto tipo. -

Las actividades Culturales, Artísticas y recreativas que se desarrollan en el verano como durante el año, también se han coordinado junto al departamento de Organizaciones Comunitarias y el respaldo de las Instituciones deportivas y sociales de la comuna tal como: la Unión Comunal de Juntas de Vecinos de Curaco de Vélez.

Así se ha fortalecido y plasmado en el tiempo la participación de la comunidad y el desarrollo de las principales actividades Culturales en Curaco de Vélez, siendo las más destacadas las siguientes:

Nota: Durante todo el año se mantiene un nexo permanente con Difusión Radial "Radio Curaco de Vélez" de cada una de las Actividades de la comuna, provincia y región, además la continuidad de variados programas radiales.-

ACTIVIDADES VERANO 2012
ENERO –FEBRERO

_ACTIVIDADES COSTUMBRISTAS:

_ CARRERAS A LA CHILENA (SECTOR COSTANERA)

Actividades Costumbristas Huenao.

- **Actividades Costumbristas Tolquien.**
- **Actividades Costumbristas de Palqui.**
- **Actividades Costumbrista de Palqui Estero**
- **Actividades Costumbristas de San Javier.**
- **Actividades Costumbristas Huyar Alto.**

- **Actividades Costumbristas en KM.08.**
- **Virgen de la Candelaria. San Javier**
- **Actividades Costumbristas Los Palqui.**
- **Actividades Costumbristas Quetro.**
- **Fiesta de la Virgen de Lourdes.**
- **"FESTIVAL DEL CISNE XIV".**

Uno de los logros importantes en el área artístico cultural, se marca con la iniciativa de revalorar nuestra gastronomía Chilota. Creando "LA PRIMERA FIESTA DE LA CHOCHOCA" proyecto financiado por el 2% glosa de Cultura del Gobierno Regional de Los Lagos. Dicha actividad se efectuó el día 28 de enero del 2012, en el sector los molinos. Participando Organizaciones y particulares, los cuales se adjudicaron módulos para la venta de Chochoca en sus distintas variedades. Junto a esta actividad se realizaron muestras de artesanía, Juegos Populares y folclor participando alrededor de 15 conjuntos folclóricos en un solo día de evento.-

SEMANA CURACANA 2012
13-19 SEMANA

- **13 Febrero Show de Coronación de la Reina Semana Curacana 2012.**
- **13 al 19 de Febrero "Semana Curacana 2012" "Coronación Reina"**
- **Artistas de Nivel Nacional y Regional**
- **17 y 18 de Febrero "Festival Costumbrista y Gastronómico La Molienda". En dicho evento participan. Artesanos, Juego Populares Folcloristas, Cultores, rezadores y toda la Gastronomía Chilota.-**
-
- **24 de Febrero XIX "FESTIVAL NACIONAL DE LA CANCION EL CISNE 2012" participan 08 canciones en competencia de la música popular, Show estelar con artistas invitados de la música Nacional como: Doble de Camilo Sesto (ganador de mi Nombre es...programa de TV.) en el Humor Memo Bunke y el grupo "La Noche" (artistas nacionales de gran nivel).-**

_Carreras a la Chilena.

_Show Término de actividades de Verano (sector costanera)

3.-

MARZO:

Área de Difusión y Relaciones Públicas :

- _ Se realizó la actualización de Página Web.
- _ Envío de tarjetas de saludos (efemérides)
- _ Comunicados de Prensa
- _ Confección de afiches para actividades costumbristas de las Organizaciones para las actividades de Verano 2012.

- _ Organización de Ceremonias y coordinación junto a entes privados y públicos.
- _ Coordinación con Corporación Municipal de Educación y Salud para la Inauguración del Año Escolar 2012.-

- _ Despachos Radiales, Comunicados de Prensa, Difusión en Diarios y Páginas Web de la Provincia.

- _ Actualización de Diarios Murales del Municipio.

- _ Confección de Afiches y Dípticos para actividades de beneficios de Organizaciones Y Actividades Costumbristas de los sectores urbanos y rurales.

- _ Confección de Tarjetas de Saludos Protocolares, según efemérides u otros.

_ Realización de invitaciones para la "Cuenta Pública 2012"

_ Apoyo en la Organización de la Cuenta Pública para los habitantes de Curaco de Vélez.-

_ Difusión y entrega de material fotográfico para la realización de la Cuenta Pública 2012.

_ Confección de tarjetas de Saludos "Día del Carabinero"
_ Cuenta Pública

CULTURA :

Coordinación con el Departamento Social, Organizaciones Comunitarias y Deporte, para celebrar el "Día Internacional de la Mujer" "Dia de la Mama" y Día del Niño.-

Abril- Mayo : Formulación de Proyectos 2% Glosa Cultura Gobierno Regional de Los Lagos e Iniciativas Locales .-

Proyectos Financiados :

**Proyectos Financiados : Escuela Huyar Alto: "
\$.3000.000.**

**Festival Costumbrista y Gastronómico La Molienda
\$.5.000.000.**

"II Festival de la Chochoca" \$.3.000.000.

Proyecto: Club Adulto Mayor Francisco Bohle"

"Talleres de Drama terapia" \$.3000.000.

MES MAYO :

Área de Difusión y Relaciones Públicas :

_Difusión Radial "Radio Curaco de Vélez" de cada una de las Actividades de la comuna, provincia y región, además la continuidad de variados programas radiales.-

_Actualización Página web Municipal, y envió de información

_ Difusión y comunicados de prensa sobre los Proyectos que ejecuta el Municipio junto a otros Organismos Públicos y Privados.

_ Confección de tarjetas de saludos :

_ Saludos Día del Trabajo 1ro de Mayo

_ Día de la Madre, Día del kinesiólogo, Día de la Enfermera,

_ Día de las Glorias Navales. Aniversario de las Instituciones

Públicas y Privadas.

Talleres y presentaciones de Obras de Teatro. Comunidad y Escolares. (tres meses)

Proyectos Financiados – Fondos Gobierno Regional

Proyectos Financiados : Escuela Huyar Alto: "
\$.3000.000.

Festival Costumbrista y Gastronómico La Molienda
\$.5.000.000.

"II Festival de la Chochoca" \$.3.000.000.

Proyecto: Club Adulto Mayor Francisco Bohle"

"Talleres de Drama Terapia" \$.3.000.000.

Fondo Senama : "Talleres de Instrumentos y Danza
"Club Adulto Mayor- Palqui" \$. 1.000.000.

CULTURA

**_Apoyo Difusión I "Segundo Encuentro Nacional de
Bandas Instrumentales Escolares" junto a la
Corporación Municipal**

Área Difusión y Relaciones Públicas :

**_ Actualización Página Web y envió de información a otros
diarios electrónicos.**

**_Confección de tarjetas de Saludos a Radio Chiloé, Día del
Bombero, Aniversario Obispado de Ancud, y otras
entidades.**

**_Difusión Campeonato Comunal de Cueca Chilota del
Adulto Mayor.-**

CULTURA :

_ Organización y realización para el mes de Septiembre del "XII Campeonato Comunal Provincial de Cueca Chilota del Adulto Mayor", donde participan las 9 Comunas de Chiloé, además de la Comuna Sede Curaco de Vélez.

SEPTIEMBRE

Área Difusión y Relaciones Públicas :

_ Actualización Página Web Municipal, Diarios Electrónicos.
_ Difusión del 08 de Octubre "Combate Naval de Angamos"
_ Saludos Aniversarios, Gobernación Marítima de Castro, Banco

Estado, Día de la Odontología, Día del Trabajador Radial, Día

Mundial del Turismo, Fiestas Patrias, Día de las Glorias del Ejército.

_ Realización de Invitaciones para el 08 de Octubre

_ Realización y Organización de Programa 08 de Octubre del 2012 donde participan las distintas organizaciones comunitarias, y escolares, convocando una gran cantidad de Bandas y Delegaciones como también a fuerzas armadas de orden y seguridad.

_ Organización del 08 de Octubre. (Invitaciones y Acto)

MES OCTUBRE

Área Difusión y Relaciones Públicas :

_Actualización de la Página Web Municipal y Diarios Electrónicos

_Difusión en los distintos medios de comunicación social del día 08 de Octubre y la Ceremonia entorno a ello.

_Realizar Tarjetas de Saludos Aniversarios y Saludos Protocolares

_Realizar Afiches y Dípticos entorno a la celebración 08 de octubre

_Realizar Tarjetas de Saludos (Aniversarios y Fechas especiales)

CULTURA Y RR.PP.

_Realización y Organización del Programa del 08 de Octubre y Acto Cívico Militar.

MES DE NOVIEMBRE

Área de Difusión y Relaciones Públicas

_Actualización Página Web Municipal y Diarios Electrónicos

_Difusión de actividades Municipales y Organizaciones

_Difusión Festival Juvenil Comunal de la Canción

_Realizar Tarjetas de Saludos

_Cierre de Taller del Proyecto

_ Coordinación y realización en terreno y Sectores Rurales de actividades para la Teletón, además se realizó un Show oficial de Teletón 2012 con artistas locales y regionales quienes gratuitamente se presentaron para colaborar con esta Obra Solidaria.

_ Adjudicación del Proyecto presentado al Gobierno Regional (2%) 2012

MES DICIEMBRE :

Área Difusión y Relaciones Públicas :

- _ Actualizar Página Web y Correos Electrónicos.
- _ Difusión Medios de Comunicación Social
- _ Edición Boletín
- _ Difusión Show Navideño
- _ Realización de Afiches, Trípticos Turísticos, Folletos etc. (tema navideño y verano)
- _ Realización de Tarjetas de Saludos, Reuniones de Coordinación eventos artísticos culturales Verano 2012.-

CULTURA :

_Organizar y Coordinar, junto al Departamento Social el Show

Navideño.

_ Programar las Actividades de Verano 2012 en conjunto con las Juntas de Vecinos y Organizaciones Comunales.-

Independiente a estas actividades se realizan otras de carácter artístico cultural en diferentes fechas del año.

Sin Otro Particular, saluda atentamente a usted .

**Estrella Sánchez Santana
Encargada Depto. de Cultura**



Informe Gestión Anual

Departamento Social - 2012

El Departamento Social tiene como objetivos:

- Contribuir a la solución de los problemas socio-económicos que afectan a los habitantes de la Comuna de Curaco de Vélez en estado de necesidades manifestada o carentes de recursos, procurando otorgar las condiciones básicas necesarias que permitan mejorar su calidad de vida.
- Evaluar la población carente de recursos de acuerdo a la Ficha de Protección Social.
- Administrar programas y subsidios que se implementen a través de la Red Social del Estado dirigidos a las personas que se encuentren en situación de mayor carencia socioeconómica.-
- Ejecutar las acciones necesarias para que las personas carentes de recursos, accedan a ayudas técnicas, mejorando su calidad de vida e integración social.

El Departamento Social ejecuta los siguientes programas:

ASISTENCIA SOCIAL:

- a) Ayudas Sociales a las personas indigentes (Viveres- Medicamentos Exámenes Médicos, Consultas Médicas, Aranceles, Matricula, Pasajes, mediaguas, etc.)
- b) Evaluación social de personas que requieren beneficios de otros departamentos Municipales (electrificación rural, saneamiento de terreno, baños, etc)
- c) Elaboración de Informe Socioeconómico.
- d) Tramitación de Prestaciones Monetarias:
 - Pensiones Básicas Solidarias de Vejez e Invalidez.-
 - Subsidio Discapacidad Mental.-
 - Subsidio Único Familiar.-
 - Subsidio al Consumo de Agua Potable Rural.-

A. AYUDAS SOCIALES:

A través de la Atención de Público y visita domiciliaria se entregan Ayudas Sociales (PASAJES (Control Médico) APOORTE PARA GASTOS FUNERARIOS - CANASTAS FAMILIARES; MEDICAMENTOS- EXAMENES MEDICOS- CONSULTAS MEDICAS- MATERIALES DE CONSTRUCCIÓN, PAGO MATRICULA, etc.) a personas de escasos recursos o indigentes, destinadas a solucionar problemas socioeconómicos, procurando así otorgar las necesidades básicas necesarias que permitan mejorar la calidad de vida de cada una de las personas.

PRESUPUESTO AYUDA SOCIAL AÑO 2012

AYUDA SOCIAL	VALOR \$
Viveres (canastas N°1, N°2 y N°3) Pasajes Medicamentos Otros	\$ 20.707.000
Vestuario y Utilices Escolares (Uniforme Escolar Familias No-Puente)	\$ 4.240.327
Co- Aporte en Gastos Funerarios	\$ 1.050.000
Exámenes médicos Consultas Médicas	\$900.000

TOTAL	\$ 26.897.327
--------------	----------------------

B. INFORME SOCIAL

Elaboración de Informe Social para justificar la entrega de ayuda social o gestionar beneficios que permitan solucionar problemas socioeconómicos y evaluar situación familiares como los solicitados por el Juzgados de Letras y Garantía de Quinchao; Hospitales-Hogares de Menores- Servicio Militar, Becas Estudiantiles, entre otros.



FICHA DE PROTECCION SOCIAL:

La Ficha de Protección Social es el instrumento que reemplaza a la Ficha CAS y es la puerta de ingreso de las personas a prestaciones y/o beneficios sociales del Estado. La Ficha de Protección Social (FPS) permite identificar mejor las necesidades de los hogares chilenos para garantizar un acceso más justo al Sistema de Protección Social.

Actualmente la comuna cuenta con 1.124 familias encuestadas en las diversas agrupaciones habitacionales.



APLICACIÓN DE LA NUEVA FICHA SOCIAL

El Municipio a partir del año 2012 firmo convenio con el Ministerio de Desarrollo Social para la aplicación del nuevo instrumento denominado " FICHA SOCIAL" comenzando con la capacitación del equipo de trabajo los cuales deben estar acreditados por el Ministerio, posteriormente se comenzó a la aplicación de las primeras familias hasta Diciembre 2012 se tiene aplicadas 480 encuestas, las cuales comenzaran a tener valides recién el año 2013 en el mes de junio.



SUBSIDIOS ESTATALES:

Es una ayuda del Gobierno que beneficia a las personas de escasos recursos, a través de un aporte en dinero mensual, los cuales deben cumplir ciertos requisitos, los beneficios a los que pueden postular son:

- a) SAP Subsidio al Agua Potable, alcantarillado y aguas servidas.
- b) SUF Subsidio Único Familiar dirigido a la madre o tutora, al hijo menor de 18 años y la mujer embarazada.
- c) PBS, Pensión Básicas Solidarias de invalidez y vejez (65 años)

A) SUBSIDIO UNICO FAMILIAR: S.U.F.

Consiste en una suma, equivalente a una asignación familiar (\$ 7.744), que se paga mensualmente a las madres, embarazadas, padres, guardador o personas que tengan a su cargo a menores, que viven a sus expensas y que reúnen los requisitos legales para recibir el beneficio.

S.U.F.	TOTAL	TOTAL RECURSOS ANUAL \$
BENEFICIARIOS MENSUALES	901	\$ 83.728.128

B) SUBSIDIO AL AGUA POTABLE, ALCANTARILLADO Y AGUAS SERVIDAS: S A P - RURAL

Consiste en el financiamiento de un % del pago mensual de consumo de agua potable que cubre el 50% del valor del cargo fijo, fijándose este monto a 15 mts.3 de nivel de consumo máximo por vivienda. Duración del beneficio: 3 años.
La Comuna cuenta con 2 Comité de Agua Potable Rural.

- 1.- Comité Miramar de Palqui
- 2.- Comité Curaco de Vélez

Fecha de postulación: Durante todo el año, dependiendo de los Cupos disponibles.

SAP RURAL	SUB. - 100%	SUB.- 50%
N° BENEFICIARIOS ANUALES	19	139



C) PENSIONES BASICAS SOLIDARIAS: PBS

Consiste en la pensión mensual por parte el Estado a las personas de escasos recursos mayores de 65 años (que no han podido obtener un beneficio previsional) personas invalidas mayores de 18 años y deficientes mentales cualquiera sea su edad, siempre que no reciban Suf., su duración es indefinida, mientras se mantenga la situación económica.

Fecha de Postulación: Durante todo el Año.-

1.- PENSION BASICA SOLIDARIA DE INVALIDEZ.

2.-PENSION BASICA SOLIDARIA DE VEJEZ.

3.-SUBSIDIO DE DISCAPACIDAD MENTAL.

TIPO PENSION	TRAMITADAS	APROBADAS
PBS (invalides)	05	02
PBS (vejez)	07	07
SUBSIDIO (Def. Mental)	06	06

BECAS ESTUDIANTILES

- a) **Beca Presidente de la Republica:** Dirigida a alumnos de Enseñanza Media y Superior
- b) **Beca Indígena:** Dirigida a alumnos de Enseñanza Básica, Media y Superior.
- c) **Beca Municipal:** Dirigida para estudiante enseñanza Superior.

ESTADISTICAS BECAS ESTUDIANTILES.

a) Beca Presidente de la República:

Destinada a beneficiar a alumnos de escasos recursos que se encuentran estudiando en la Educación media y Educación Superior obteniendo un destacado rendimiento educacional.

BENEFICIARIOS ED. MEDIA	SELECCIONADOS
POSTULANTES	08
RENOVANTES	17

BENEFICIARIOS ED. SUPERIOR	TOTAL
RENOVANTES	12

b) Beca Indígena:

Esta beca rige para estudiantes que se encuentren cursando enseñanza básica, enseñanza media y educación superior de ascendencia indígena..

BENEFICIARIOS	SELECCIONADOS	RENOVANTES
ED. BASICA	12	17
ED. MEDIA	05	10
EDUC. SUPERIOR	00	02
TOTAL	11	23

c) Beca Municipal:

Es una beca financiada con fondos municipales, eminentemente locales y dirigidos a premiar a los alumnos de escasos recursos de la comuna, que fruto del esfuerzo personal y de su grupo familiar logra alcanzar enseñanza superior.-

Requisitos:

- Tener promedio mínimo 5.8 durante la enseñanza media.
- Haber estudiado 3 años consecutivos en el Liceo de la Comuna.

BENEFICIARIOS	TOTAL	TOTAL RECURSOS \$
EDUC. SUPERIOR	20	6.000.000



OFICINA MUNICIPAL DE INTERMEDIACIÓN LABORAL

Tiene por misión establecer una coordinación entre la oferta y la demanda de trabajo que se da en nuestra comuna, gestionando la búsqueda de empleo en sus diversos oficios para aquellas personas que se encuentren cesantes.

a) Facilita la posibilidad de reinserción laboral inscribiendo a las personas cesantes o que buscan trabajo por primera vez a través de la pagina www.bne.cl, los cuales deben presentar cedula de identidad, último finiquito en caso de poseer o una Declaración Jurada de Cesantía del Registro Civil de nuestra comuna, y en caso de ser menor de edad presentar una autorización notarial de sus padres.

b) Registra y certifica el otorgamiento de seguro y subsidio de cesantía.-

c) Registro Estadístico Comunal de Cesantía.

O.M.I.L.	TOTAL
Nº PERSONAS INSCRITAS PARA EMPLEO	256
Nº PERSONAS COLOCADAS	45
Nº PERSONAS QUE RECIBIERON SUBSIDIO DE CESANTIA	45

CONVENIO SENCE- MUNICIPALIDAD PROGRAMA FOMIL (Fortalecimiento OMIL)

El año 2012, se firmo convenio con el objetivo de mejorar la inserción laboral de los cesantes de la Comuna, para lo cual se asignaron recursos por un monto de \$ 3.000.000 recursos destinados para la contratación de un profesional, insumos básicos e implementación para mejorar la oficina de atención.

Las metas o acciones realizadas son:

GESTION	INGRESADOS	META PERIODO	META CONVENIO
Capacitación en la BNE	34	8	24
Talleres de Apresto Laboral	9	3	9
Encuentro Empresariales	3	1	3
Visitas a Empresas	21	7	21

AREA SALUD

a) Programa Dental "CURACO DE VELEZ, LE SONRIE A LA VIDA"
(Prótesis Dentales para personas de escasos recursos)

Programa financiado con fondos municipales, destinado a personas que requieran mejorar su calidad de vida y no cuentan con los recursos suficientes para obtener una prótesis dental, son personas que por diversos motivos ya sea por enfermedad, embarazo o mala alimentación han perdido sus piezas dentales y sueñan con recuperarlas. Dicho proyecto considera un aporte de \$ 20.000 por beneficiario.-

BENEFICIADOS PROTESIS DENTALES	CANTIDAD	TOTAL DE RECURSOS \$
TOTAL - 2012	30	\$ 3.000.000





PROGRAMA INTEGRAL DE PROTECCION A LA PRIMERA INFANCIA CHILE CRECE CONTIGO

Chile Crece Contigo es un Sistema de Protección Integral a la Infancia que tiene como misión acompañar, proteger y apoyar integralmente, a todos los niños, niñas y sus familias, a través de acciones y servicios de carácter universal, así como focalizando apoyos especiales a aquellos que presentan alguna vulnerabilidad mayor: "a cada quien según sus necesidades.

Desde el mes de septiembre del año 2009 la ley 20.379 crea el Sistema Intersectorial de Protección Social e institucionaliza *Chile Crece Contigo*, transformándose así en una política pública estable.

Con Fecha 04 de julio de 2007, se realizó la instalación de la Red Comunal Chile Crece Contigo de la Comuna de Curaco de Vélez, constituida por funcionarios de del CESFAM , MUNICIPALIDAD CURACO DE VELEZ, FUNDACION INTEGRA.

El año 2012 la Red Comunal se Adjudico 3 Proyectos:

- 1.- Proyecto " FORTALECIMIENTO A LA GESTION MUNICIPAL"
Monto \$ 1.500.000.-

Objetivo: Apoyar el trabajo interno de la Red Comunal a fin de difundir las prestaciones del programa Chile Crece Contigo.

- 2.- Proyecto Apoyo a Estimulación Temprana " Modalidad : SERVICIO ITINERANTE"
Monto \$ 3.000.000

Objetivo: Atención domiciliaria a menores que presentación algún tipo de retraso psicomotor. El Proyecto atendió a 30 niños de la Comuna de los sectores de Palqui y San Javier.



3.- Centro de Atención a Hijos e Hijas de Madres Temporeras CAHMT

El Programa tiene como objetivo entregar cuidado infantil a los menores de entre 6 a 12 años cuyas madres en situación de vulnerabilidad, se encuentran trabajando en forma esporádica o temporal.

Dicho Centro está a cargo de un Director de Escuela quién es el encargado de coordinar las actividades deportivas y educativas de los menores.
Cada menor recibe alimentación (desayuno, almuerzo y onces) actividades recreativas a cargo de Profesores de Educación Físicas.

Es financiado por el convenio de las Instituciones Públicas como IND, JUNAEB, MINISTERIO DE DESARROLLO SOCIAL y MUNICIPALIDAD.



ADQUISICION DE JUGUETES DE NAVIDAD PARA NIÑOS DE ESCASOS RECURSOS DE LA COMUNA.-

Todos los años el Municipio a través del Departamentos Social organiza la Celebración de la Navidad con la entrega de un estímulo navideño mas una bolsita de dulces para todos los niños menores de 12 años y mujeres embarazadas de toda la comuna (escuelas rurales, postas, consultorio, Liceo Alfredo Barría, jardín infantil, sala cuna, etc) proceso que contempla gran esfuerzo de sus funcionarios que durante varios meses comienzan la preparación de los listados y la selección de los juguetes especiales para cada edad, los cuales deben ser didácticos y que estimulen la creatividad, para que todos los menores de la comuna sin discriminación alguna puedan tener una navidad feliz y provocar una sonrisa que todo niño se merece.-

	MONTO INVERSION \$
ADQUISICION JUGUETES	2.778.888
ADQUISICION DE DULCES	520.862
TOTAL	\$ 3.299.750





PROGRAMA PUENTE (del Sistema Chile Solidario)

Ley N° 19.949, ESTABLECE UN SISTEMA DE PROTECCIÓN SOCIAL PARA FAMILIAS EN SITUACIÓN DE VULNERABILIDAD DENOMINADO "CHILE SOLIDARIO".-

El Programa Puente está dirigido a las familias y sus integrantes en situación de vulnerabilidad, cuyo objetivo es promover su incorporación a las redes sociales y su acceso a mejores condiciones de vida.-

Consisten en la entrega de apoyo psicosocial, acceso a los Subsidios Estatales. Hasta el año 2009 se contemplaba el cumplimiento de 53 condiciones mínimas, a partir del año 2010 se incorporaron 26 nuevas condiciones mínimas lo que da un total de 79 condiciones mínimas a cumplir por las familias, además de la intervención grupal donde se refuerzan cuatro dimensiones del Programa Puente como es Salud, Educación, Ingresos, Dinámica Familiar . La realización de cada taller está a cargo de la Unidad de Intervención Familiar del Municipio.

Postulaciones:

Es necesario recordar que al Programa Puente **no se postula ni se inscribe**, las familias seleccionadas son a través del la Ficha de Protección Social, cuyo corte es de 4213 puntos y dependiendo de los cupos que el FOSIS entrega cada año al Municipio.

La Comuna cuenta con una cobertura actual de 304 familias distribuidas de las siguientes maneras:

- 2002: 18 familias
- 2004: 20 familias
- 2005: 50 familias
- 2006: 20 familias
- 2007: 30 familias
- 2008: 65 familias
- 2009: 20 familias
- 2010: 27 familias
- 2011: 27 familias
- 2012: 27 familias

Las Dimensiones que trabaja el Programa Puentes son 7:

- Identificación
- Salud
- Educación
- Dinámica Familiar
- Habitabilidad
- Trabajo
- Ingresos

Los Programas ejecutados en el presente año fueron los siguientes:

PROGRAMA APOYO PRODUCCION FAMILIAR PARA EL AUTOCONSUMO

Fuente de Financiamiento : Fosis

Total de Beneficiarios : 19

Ejecutor : I. Municipalidad de Curaco de Vélez

Año de Ejecución : 2012-2013

Monto de Inversión : 200.000 por familia

Total inversión : \$ 7.980.000

Objetivo:

Es contribuir a que los beneficiarios mejoren su calidad de vida en la auto provisión de alimentos que pueden generar las familias y que son destinadas a su propio consumo. Mejorar los hábitos alimenticios de los integrantes del grupo familiar mediante el traspaso de nuevos conocimientos en esta materia. Implementar nuevas tecnologías apropiadas para hacerlas sustentable.

ENTREGA DE MATERIALES





CIERRE DE HUERTA

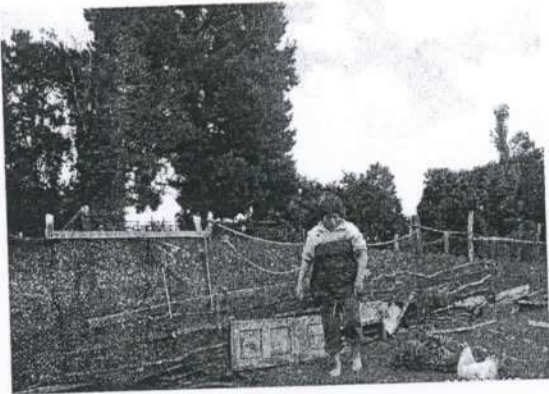
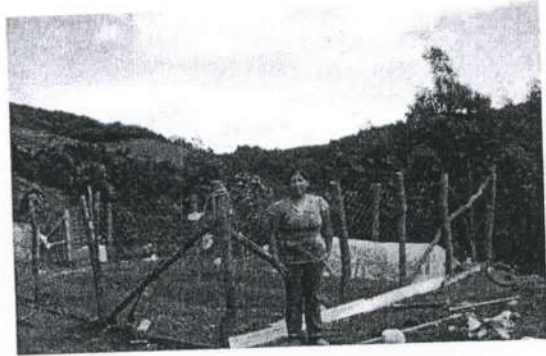

RECOLECCION DE ORILLA



INVERNADERO

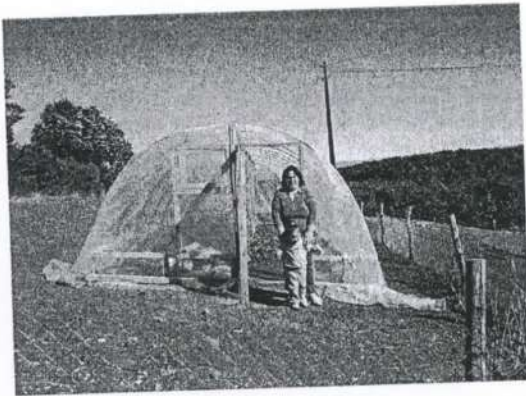

PROGRAMA YO EMPRENDO SEMILLA.

Fuente de Financiamiento: Fosis

Total de Beneficiarios : 15

Ejecutor : Consultora C-TIC

Año de Ejecución : 2012

Monto de Inversión : \$ 290.000 por familia

Recursos de inversión : \$ 7.500.000

Objetivo

Apoyar al cumplimiento de la condición mínima número uno de la dimensión trabajo, a fin de disponer de las herramientas que les permitan generar una fuente de trabajo, aumentando los ingresos en el hogar a través de proyectos productivos que mejoren la calidad de vida de dichas familias. (Bovinos, ovinos, porcinos, herramientas para mueblería, venta de joyas, artesanía) Es necesario aclarar que el beneficiario es favorecido con una suma de dinero de \$300.000 para su idea de negocio, este año el proyecto contemplo premiar al mejor emprendimiento, y lo que establecía el programa era que cada beneficiario reciba \$290.000 y los \$10.000 de cada uno se destinaba al mejor emprendimiento, en total el mejor emprendimiento recibía un aporte de \$450.000, el cual beneficio a Don Luís Alarcón Alarcón con sus herramientas de mueblería.



PROGRAMA DE HABITABILIDAD 2012

Fuente de Financiamiento: Fosis

Total de Beneficiarios : 18 familias

Ejecutor : Municipalidad Curaco de Vélez

Año de Ejecución : 2012-2013

Monto de Inversión : \$

Recursos de inversión : \$ 14.525.000

Objetivo

Subsanar las necesidades de habitabilidad, que presentan las familias del Sistema de Protección Social apoyándolas con condiciones mínimas de la dimensión habitabilidad. Este año el proyecto diagnostico la instalación de agua, instalación de luz, construcción de baño, mejoramiento de vivienda, construcción de pieza, camas equipadas para los integrantes de la familia, baterías de cocina, juego de loza, cuchillería, juego de comedor.

ANTES

DESPUES

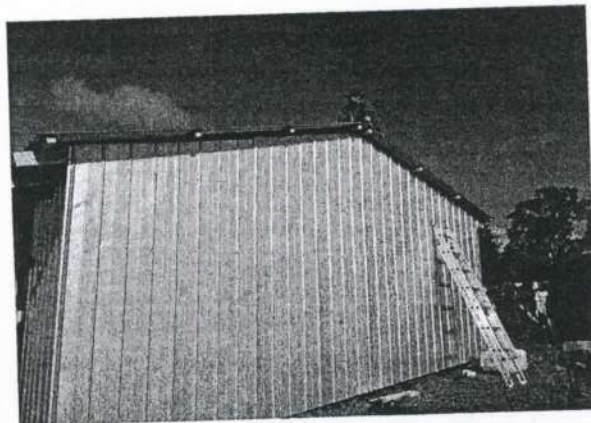
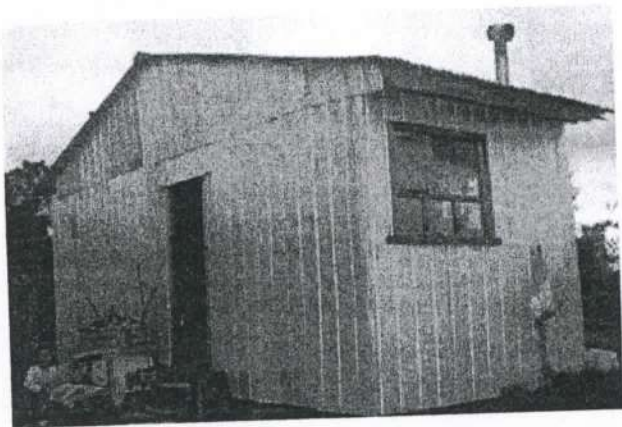

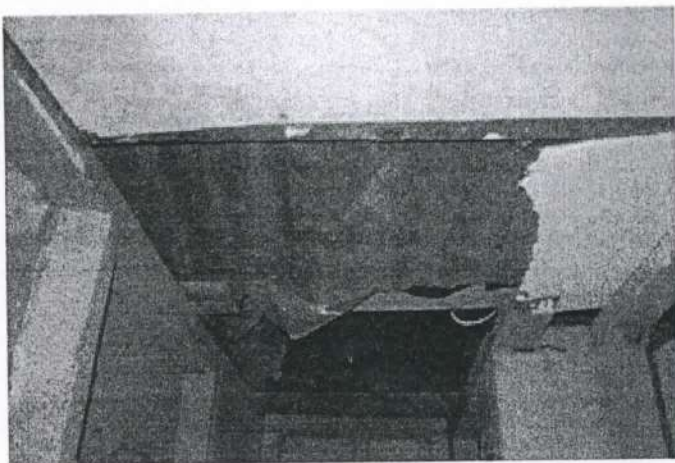
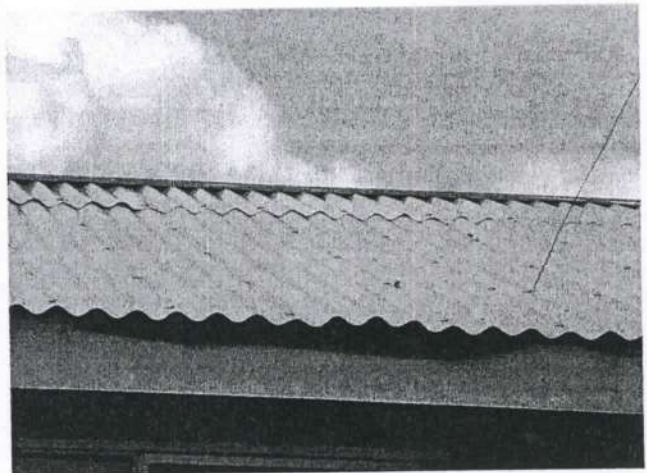
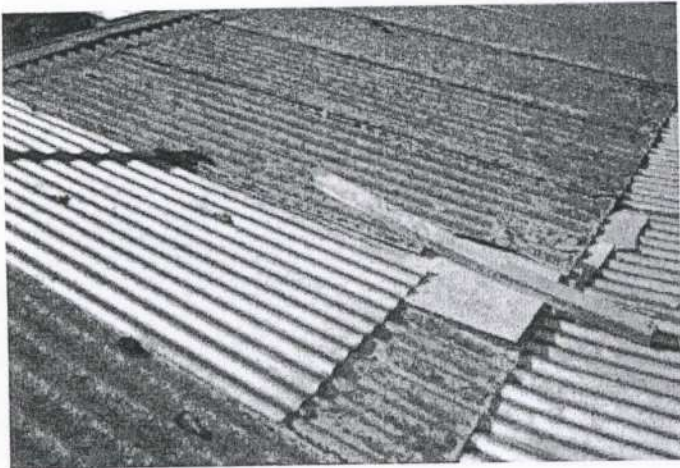

ENTREGA DE EQUIPAMIENTO DE CAMA Y COCINA



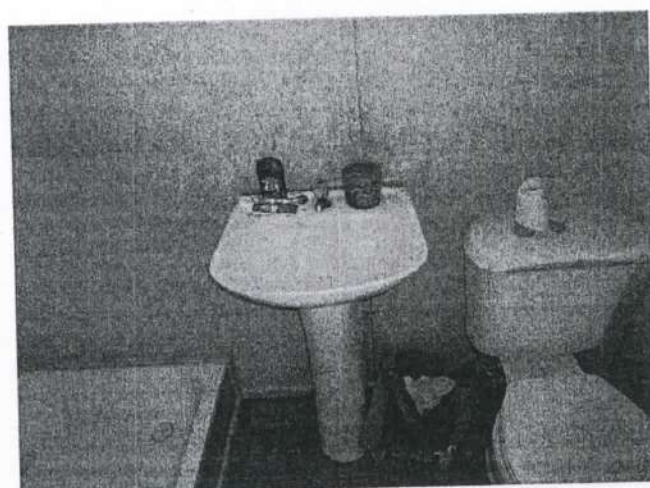

ACTIVIDADES RELEVANTES DEL PROGRAMA

- ❖ EXENTO DE PAGO DE MATRICULA ESCOLAR.
- ❖ ENTREGA DE UNIFORME ESCOLAR
- ❖ COORDINACION CON CORPORACION, LICEO, INTERNADO Y ESCUELA RURALES POR DESERCIÓN ESCOLAR E INGRESOS.
- ❖ COORDINACION CON LA O.P.D EN LA DERIVACION DE CASOS.-
- ❖ OPERATIVO DE OBTENCION DE CEDULA DE IDENTIDAD.-
- ❖ TALLERES EDUCATIVOS CON CARABINEROS Y CONSULTORIO
- ❖ SALIDAS A TERRENO CON BENEFICIARIOS

Ayudas en artículos escolares para estudiantes

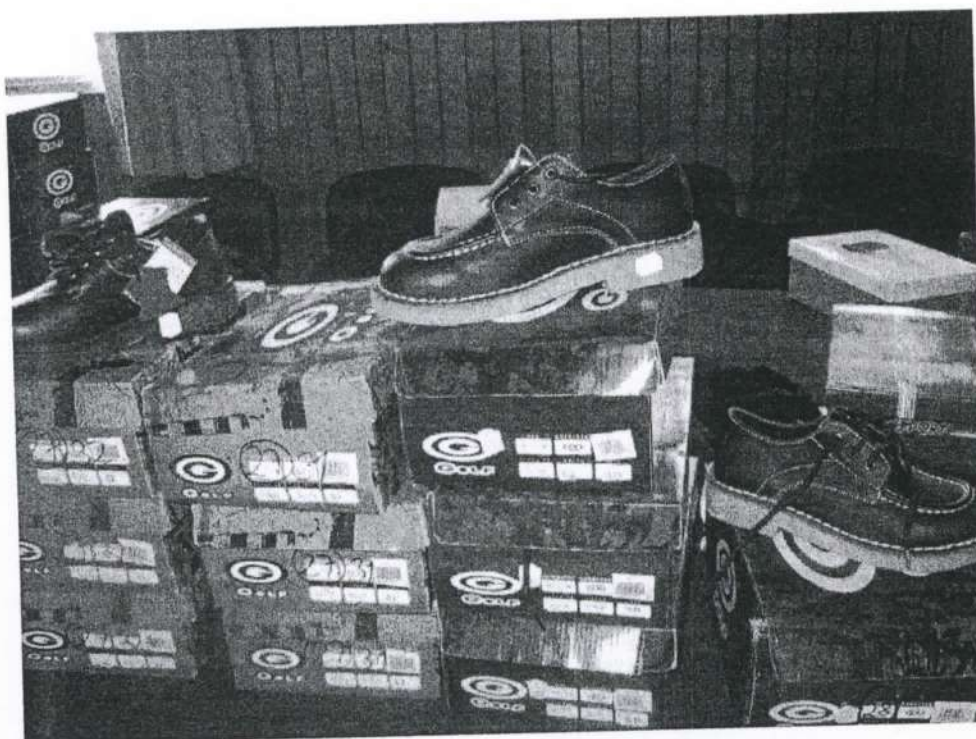

Talleres Educativos con Funcionarios del Consultorio

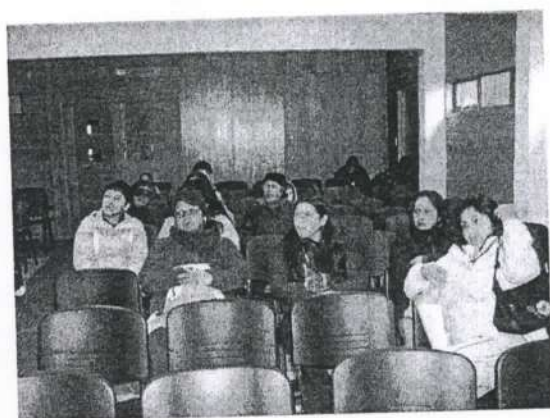
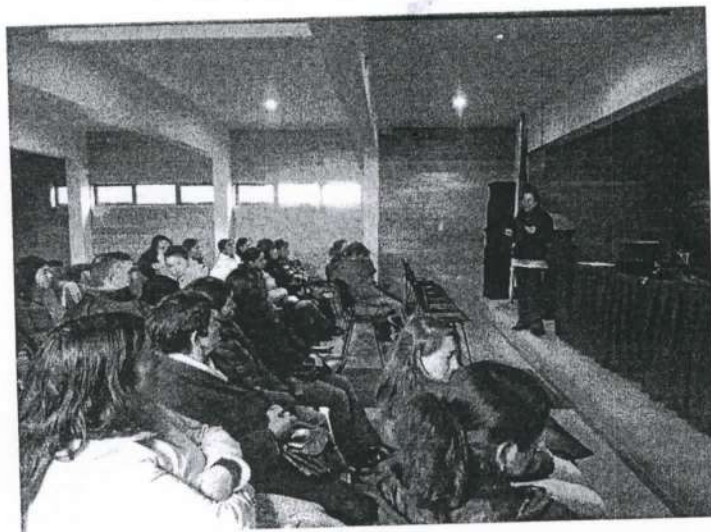

CEDULA DE IDENTIDAD A UN COSTO DE \$500 PARA LOS INTEGRANTES
DEL SISTEMA D EPROTECCION SOCIAL



TALLERES DE HABITOS PARA MEJORAR LAS CONDICIONES DE HIGIENE
DE LAS FAMILIAS



TALLERES DE HABITOS PARA NIÑOS



REUNIONES INFORMATIVAS



PROGRAMA UN NIÑO Y UNA CAMA

Fuente de Financiamiento: **Gobernación**
Total de Beneficiarios : **2 niños**



BALANCE DE EJECUCION PRESUPUESTARIA ACUMULADO
INGRESOS AL 31/12/2012

Clasificador	Presup. Inicial (M\$)	Presup. Vigente (M\$)	Ingresos Percibidos (M\$)	Saldo Presupuestario (M\$)	Ingresos Por percibir (M\$)
03	63.500	69.420	64.673	4.747	407
01	38.200	41.400	36.948	4.452	268
001	25.000	25.000	24.741	259	217
001	25.000	25.000	24.741	259	217
002	2.000	2.000	1.326	674	32
001	600	600	204	396	0
002	1.300	1.300	1.122	178	32
003	100	100	0	100	0
003	11.200	14.400	10.881	3.519	19
001	6.000	6.000	3.014	2.986	0
002	200	200	0	200	0
003	1.000	1.000	852	148	19
004	2.000	4.200	4.188	12	0
999	2.000	3.000	2.827	173	0
02	22.800	25.520	24.954	566	139
001	22.800	25.520	24.946	574	139
001	8.550	9.570	9.355	215	52
002	14.250	15.950	15.591	359	87
002	0	0	8	-8	0
03	2.500	2.500	2.771	-271	0
05	48.900	110.900	107.336	3.564	0
03	48.900	110.900	107.336	3.564	0
002	2.700	37.200	36.717	483	0
001	200	200	0	200	0
002	2.500	15.500	15.501	-1	0
999	0	21.500	21.216	284	0
007	43.100	62.600	60.589	2.011	0
001	33.100	52.600	52.353	247	0
999	10.000	10.000	8.236	1.764	0
099	100	8.100	8.000	100	0
100	3.000	3.000	2.030	970	0
06	800	800	622	178	0
01	800	800	622	178	0
08	928.200	1.049.379	1.041.176	8.203	0

**BALANCE DE EJECUCION PRESUPUESTARIA ACUMULADO
INGRESOS AL 31/12/2012**

Clasificador	Presup. Inicial (M\$)	Presup. Vigente (M\$)	Ingresos Percibidos (M\$)	Saldo Presupuestario (M\$)	Ingresos Por percibir (M\$)
01	1.200	1.200	798	402	0
001	200	200	0	200	0
002	1.000	1.000	798	202	0
02	3.000	3.000	1.722	1.278	0
001	1.500	1.500	1.039	461	0
002	600	600	148	452	0
003	100	100	0	100	0
005	100	100	40	60	0
006	400	400	267	133	0
007	200	200	0	200	0
008	100	100	228	-128	0
03	880.000	989.179	998.707	-9.528	0
001	880.000	978.679	988.125	-9.446	0
003	0	10.500	10.582	-82	0
001	0	10.500	10.582	-82	0
04	200	200	27	173	0
001	100	100	27	73	0
999	100	100	0	100	0
99	43.800	55.800	39.922	15.878	0
001	1.000	13.000	3.453	9.547	0
999	42.800	42.800	36.469	6.331	0
10	3.000	203.000	200.000	3.000	0
02	0	200.000	200.000	0	0
03	2.500	2.500	0	2.500	0
99	500	500	0	500	0
12	2.100	2.100	0	2.100	1.565
10	2.100	2.100	0	2.100	1.565
13	0	466.490	448.865	17.625	0
03	0	466.490	448.865	17.625	0

**BALANCE DE EJECUCION PRESUPUESTARIA ACUMULADO
INGRESOS AL 31/12/2012**

Clasificador		Presup. Inicial (M\$)	Presup. Vigente (M\$)	Ingresos Percibidos (M\$)	Saldo Presupuestario (M\$)	Ingresos Por percibir (M\$)
002	De la Subsecretaría de Desarrollo Regional y Administrativo ¹	0	360.543	352.356	8.187	0
001	Programa Mejoramiento Urbano y Equipamiento Comunal ¹	0	273.946	266.708	7.238	0
002	Programa Mejoramiento de Barrios ¹	0	24.200	23.251	949	0
999	Otras transferencias para gastos de capital de la SUBDERE	0	62.397	62.397	0	0
099	De Otras Entidades Públicas ¹	0	105.947	96.509	9.438	0
01	Endeudamiento	0	200.000	200.000	0	0
	Endeudamiento Interno	0	200.000	200.000	0	0
003	Créditos de Proveedores	0	200.000	200.000	0	0
5	Saldo Inicial Caja	40.000	90.400	90.400	0	0
TOTALES		1.086.500	2.192.489	2.153.072	39.417	1.972

**BALANCE DE EJECUCION PRESUPUESTARIA ACUMULADO
GASTOS AL 31/12/2012**

SubPrograma: Gestión Interna

Clasificador	Sub	Item	Asig	SAsig	Denominación	Presup. Inicial (M\$)	Presup. Vigente (M\$)	Obligación Devengada (M\$)	Saldo Presupuestario (M\$)	Deuda Exigible (M\$)
21					C x P Gastos en Personal	318.350	339.450	332.671	6.781	0
	01				Personal de Planta	201.350	207.150	203.316	3.835	0
		001			Sueldos y Sobresueldos	168.550	174.350	172.782	1.568	0
			001		Sueldos base	34.000	36.000	35.917	83	0
			002		Asignación de Antigüedad	5.300	5.300	4.843	457	0
		002	002		Asignación de Antigüedad, Art. 97, letra g), de la Ley N° 18.883, y Leyes N° 19.180 y 19.280 ¹	5.300	5.300	4.843	457	0
			004		Asignación de Zona	34.000	36.500	36.460	40	0
		004	001		Asignación de Zona, Art. 7 y 25, D.L. N° 3.551 ¹	34.000	36.500	36.460	40	0
			007		Asignaciones del D.L. N° 3.551, de 1981	43.600	43.600	43.155	445	0
		007	001		Asignación Municipal, Art. 24 y 31 DL. N° 3.551, de 1981 ¹	43.600	43.600	43.155	445	0
			009		Asignaciones Especiales	4.800	4.800	4.749	51	0
		009	005		Asignación Art. 1, Ley N° 19.529 ¹	4.800	4.800	4.749	51	0
			010		Asignación de Pérdida de Caja	150	150	136	14	0
		010	001		Asignación por Pérdida de Caja, Art. 97, letra a), Ley N° 18.883 ¹	150	150	136	14	0
			014		Asignaciones Compensatorias	18.500	19.700	19.456	244	0
		014	001		Incremento Previsional, Art. 2, D.L. 3501, de 1980 ¹	7.300	7.800	7.721	79	0
			002		Bonificación Compensatoria de Salud, Art. 3°, Ley N° 18.566 ¹	3.200	3.200	3.133	67	0
			003		Bonificación Compensatoria, Art. 10, Ley N° 18.675 ¹	8.000	8.000	7.910	90	0
			014	999	Otras Asignaciones Compensatorias ¹	0	700	692	8	0
			015		Asignaciones Sustitutivas	21.900	20.700	20.528	172	0
		015	001		Asignación Única, Art. 4, Ley N° 18.717 ¹	5.400	5.400	5.330	70	0
			015	999	Otras Asignaciones Sustitutivas ¹	16.500	15.300	15.198	102	0
			038		Asignación Zonas Extremas	6.300	7.600	7.538	62	0
		002			Aportes del Empleador	3.600	3.800	3.794	6	0
			002		Otras Cotizaciones Previsionales	3.600	3.800	3.794	6	0
		003			Asignaciones por Desempeño	9.800	8.900	8.807	93	0
			001		Desempeño Institucional	6.300	5.750	5.701	49	0
		001	001		Asignación de Mejoramiento de la Gestión Municipal, Art. 1, Ley N° 20.008 ¹	6.300	5.750	5.701	49	0
			002		Desempeño Colectivo	3.500	3.150	3.106	44	0
		002	001		Asignación de Mejoramiento de la Gestión Municipal, Art. 1, Ley N° 20.008 ¹	3.500	3.150	3.106	44	0
			004		Remuneraciones Variables	14.000	16.300	14.881	1.419	0
			005		Trabajos Extraordinarios	7.000	9.300	9.237	63	0
			006		Comisiones de Servicios en el País	7.000	7.000	5.644	1.356	0
		005			Aguinaldos y Bonos	5.400	3.800	3.052	749	0
			001		Aguinaldos	1.400	1.400	943	457	0
		001	001		Aguinaldo de Fiestas Patrias ¹	700	700	555	145	0

**BALANCE DE EJECUCION PRESUPUESTARIA ACUMULADO
GASTOS AL 31/12/2012**

SubPrograma: Gestión Interna

Clasificador Sub Item Asig SASig	Denominación	Presup. Inicial (M\$)	Presup. Vigente (M\$)	Obligación Devengada (M\$)	Saldo Presupuestario (M\$)	Deuda Exigible (M\$)
	002 Aguinaldo de Navidad ¹	700	700	388	312	0
002	Bonos de Escolaridad	800	800	633	167	0
003	Bonos Especiales	3.000	1.400	1.388	13	0
003 001	Bono Extraordinario Anual ¹	3.000	1.400	1.388	13	0
004	Bonificación Adicional al Bono de Escolaridad	200	200	88	112	0
02	Personal a Contrata	35.800	42.500	41.433	1.068	0
001	Sueldos y Sobresueldos	30.200	34.900	34.282	618	0
001	Sueldos base	8.300	9.000	8.935	65	0
002	Asignación de Antigüedad	300	300	236	64	0
002 002	Asignación de Antigüedad, Art. 97, letra g), de la Ley N° 18.883 y Leyes N° 19.180 y 19.280 ¹	300	300	236	64	0
004	Asignación de Zona	7.800	10.000	9.925	75	0
004 001	Asignación de Zona, Art. 7 y 25, D.L. N° 3.551, de 1981 ¹	7.800	10.000	9.925	75	0
007	Asignaciones del D.L. N° 3.551, de 1981	5.700	5.900	5.871	29	0
007 001	Asignación Municipal, Art. 24 y 31 D.L. N° 3.551, de 1981 ¹	5.700	5.900	5.871	29	0
009	Asignaciones Especiales	1.700	1.800	1.708	92	0
009 005	Asignación Art. 1, Ley N° 19.529 ¹	1.700	1.800	1.708	92	0
013	Asignaciones Compensatorias	3.300	3.800	3.591	209	0
013 001	Incremento Previsional, Art. 2, D.L. 3501, de 1980 ¹	1.800	2.000	1.921	79	0
002	Bonificación Compensatoria de Salud, Art. 3, Ley N° 18.566 ¹	400	450	410	40	0
003	Bonificación Compensatoria, Art. 10, Ley N° 18.675 ¹	1.100	1.100	1.040	60	0
013 999	Otras Asignaciones Compensatorias ¹	0	250	220	30	0
014	Asignaciones Sustitutivas	1.800	1.900	1.883	17	0
014 001	Asignación Única, Art. 4, Ley N° 18.717 ¹	1.800	1.900	1.883	17	0
037	Asignacion Zonas Extremas	1.300	2.200	2.133	67	0
002	Aportes del Empleador	700	700	622	78	0
002	Otras Cotizaciones Previsionales	700	700	622	78	0
003	Asignaciones por Desempeño	1.500	2.000	1.940	60	0
001	Desempeño Institucional	900	1.200	1.164	36	0
001 001	Asignación de Mejoramiento de la Gestión Municipal, Art. 1, Ley N° 20.008 ¹	900	1.200	1.164	36	0
002	Desempeño Colectivo	600	800	776	24	0
002 001	Asignación de Mejoramiento de la Gestión Municipal, Art. 1, Ley N° 20.008 ¹	600	800	776	24	0
004	Remuneraciones Variables	2.400	3.600	3.436	164	0
005	Trabajos Extraordinarios	1.400	2.600	2.587	13	0
006	Comisiones de Servicios en el País	1.000	1.000	849	151	0
005	Aguinaldos y Bonos	1.000	1.300	1.153	148	0
001	Aguinaldos	400	400	356	44	0

**BALANCE DE EJECUCION PRESUPUESTARIA ACUMULADO
GASTOS AL 31/12/2012**

SubPrograma: Gestión Interna

Clasificador Sub Item Asig SAsig	Denominación	Presup. Inicial (M\$)	Presup. Vigente (M\$)	Obligación Devengada (M\$)	Saldo Presupuestario (M\$)	Deuda Exigible (M\$)
				200	0	0
001 001	Aguinaldo de Fiestas Patrias ¹	200	200	156	44	0
002	Aguinaldo de Navidad ¹	100	150	105	45	0
002	Bono de Escolaridad	400	650	648	3	0
003	Bonos Especiales	400	650	648	3	0
003 001	Bono Extraordinario Anual ¹	100	100	44	56	0
004	Bonificación Adicional al Bono de Escolaridad	39.200	46.100	44.920	1.180	0
03	Otras Remuneraciones	20.000	22.100	21.945	155	0
002	Honorarios Asimilados a Grados	18.200	24.000	22.975	1.025	0
004	Remuneraciones Reguladas por el Código del Trabajo	15.000	23.300	22.527	773	0
001	Sueldos	100	200	130	70	0
002	Aportes del Empleador	100	100	0	100	0
003	Remuneraciones Variables	3.000	400	318	82	0
004	Aguinaldos y Bonos	1.000	0	0	0	0
005	Suplencias y Reemplazos	42.000	43.700	43.002	698	0
04	Otros Gastos en Personal	42.000	43.700	43.002	698	0
003	Dietas a Juntas, Consejos y Comisiones	35.000	35.800	35.639	161	0
001	Dietas de Concejales	5.000	5.000	4.557	443	0
002	Gastos por Comisiones y Representaciones del Municipio	2.000	2.900	2.806	94	0
003	Otros Gastos	115.600	143.600	136.865	6.735	0
22	C x P Bienes y Servicios de Consumo	4.500	4.700	4.368	332	0
02	Textiles, Vestuario y Calzado	200	200	28	172	0
001	Textiles y Acabados Textiles	3.200	3.400	3.240	160	0
002	Vestuario, Accesorios y Prendas Diversas	1.100	1.100	1.100	0	0
003	Calzado	8.000	9.000	8.993	7	0
03	Combustibles y Lubricantes	8.000	9.000	8.993	7	0
001	Para Vehículos	24.900	26.800	25.672	1.128	0
04	Materiales de Uso o Consumo	6.000	6.100	6.031	69	0
001	Materiales de Oficina	2.800	2.500	2.477	23	0
007	Materiales y Útiles de Aseo	600	100	10	90	0
008	Menaje para Oficina, Casino y Otros	6.000	4.000	3.871	129	0
009	Insumos, Repuestos y Accesorios Computacionales	2.000	3.500	3.156	344	0
010	Materiales para Mantenimiento y Reparaciones de Inmuebles	4.000	5.500	5.348	152	0
011	Repuestos y Accesorios para Mantenimiento y Reparaciones de Vehículos	1.000	1.500	1.330	170	0
012	Otros Materiales, Repuestos y Útiles Diversos	2.500	3.000	2.917	83	0
013	Equipos Menores	0	600	532	68	0
999	Otros	28.400	34.800	34.313	487	0
05	Servicios Básicos	6.500	8.600	8.521	79	0
001	Electricidad	900	900	806	94	0
002	Agua	3.600	3.800	3.703	97	0
003	Gas					

**BALANCE DE EJECUCION PRESUPUESTARIA ACUMULADO
GASTOS AL 31/12/2012**

SubPrograma: Gestión Interna

Clasificador	Denominación	Presup. Inicial (M\$)	Presup. Vigente (M\$)	Obligación Devengada (M\$)	Saldo Presupuestario (M\$)	Deuda Exigible (M\$)
004	Correo	1.200	1.200	1.171	29	0
005	Telefonía Fija	8.000	14.100	14.098	2	0
006	Telefonía Celular	2.200	2.600	2.594	6	0
007	Acceso a Internet	6.000	3.500	3.391	109	0
999	Otros	0	100	29	71	0
06	Mantenimiento y Reparaciones	4.700	4.800	3.869	931	0
001	Mantenimiento y Reparación de Edificaciones	800	800	414	386	0
002	Mantenimiento y Reparación de Vehículos	3.000	3.100	3.099	1	0
003	Mantenimiento y Reparación Mobiliarios y Otros	500	500	158	342	0
004	Mantenimiento y Reparación de Máquinas y Equipos de Oficina	200	200	153	47	0
007	Mantenimiento y Reparación de Equipos Informáticos	200	200	45	155	0
07	Publicidad y Difusión	6.800	4.300	4.172	128	0
001	Servicios de Publicidad	6.000	4.000	3.963	37	0
002	Servicios de Impresión	800	300	209	91	0
08	Servicios Generales	11.400	11.400	9.825	1.575	0
001	Servicios de aseo	5.000	5.000	4.703	297	0
007	Pasajes, Fletes y Bodegajes	6.000	6.000	4.973	1.027	0
010	Servicios de Suscripción y Similares	400	400	149	251	0
09	Arriendos	7.000	11.800	11.412	388	0
002	Arriendo de Edificios	3.000	4.200	4.119	81	0
003	Arriendo de Vehículos	500	3.700	3.699	1	0
005	Arriendo de Máquinas y Equipos	3.500	3.600	3.594	6	0
999	Otros	0	300	0	300	0
10	Servicios Financieros y de Seguros	8.000	9.800	9.619	181	0
002	Primas y Gastos de Seguros	8.000	9.700	9.598	102	0
004	Gastos Bancarios	0	100	21	79	0
11	Servicios Técnicos y Profesionales	6.500	6.300	6.167	133	0
002	Cursos de Capacitación	1.500	1.100	1.050	50	0
003	Servicios Informáticos	5.000	5.200	5.117	83	0
12	Otros Gastos en Bienes y Servicios de Consumo	5.400	19.900	18.455	1.445	0
002	Gastos Menores	300	0	0	0	0
003	Gastos de Representación, Protocolo y Ceremonial	4.000	5.500	5.393	107	0
004	Intereses, Multas y Recargos	100	900	873	27	0
005	Derechos y Tasas	500	500	436	64	0
999	Otros	500	13.000	11.753	1.247	0
24	C x P Transferencias Corrientes	165.650	348.154	338.708	9.446	12
01	Al Sector Privado	149.600	330.404	322.262	8.142	0
001	Fondos de Emergencia ¹	1.500	1.500	600	900	0
002	Educación – Personas Jurídicas Privadas, Art. 13, D.F.L. N° 1, 3063/80	87.000	268.104	261.675	6.429	0

**BALANCE DE EJECUCION PRESUPUESTARIA ACUMULADO
GASTOS AL 31/12/2012**

SubPrograma: Gestión Interna

Clasificador Sub Item Asig SASig	Denominación	Presup. Inicial (M\$)	Presup. Vigente (M\$)	Obligación Devengada (M\$)	Saldo Presupuestario (M\$)	Deuda Exigible (M\$)
003	Salud – Personas Jurídicas Privadas, Art. 13, D.F.L N° 1,3.063/80 ¹	50.000	50.000	50.000	0	0
005	Otras Personas Jurídicas Privadas ¹	7.600	7.600	6.790	810	0
006	Voluntariado ¹	3.000	3.000	3.000	0	0
008	Premios y Otros ¹	500	200	197	3	0
03	A Otras Entidades Públicas	16.050	17.750	16.446	1.304	12
080	A las Asociaciones ¹	700	700	440	260	0
001	A la Asociación Chilena de Municipalidades ¹	700	700	440	260	0
090	Al Fondo Común Municipal – Permisos de Circulación ¹	14.250	15.950	15.591	359	12
001	Aporte Año Vigente ¹	14.000	15.700	15.591	109	12
002	Aporte Otros Años ¹	200	200	0	200	0
003	Intereses y Reajustes Pagados ¹	50	50	0	50	0
092	Al Fondo Común Municipal – Multas ¹	600	600	148	452	0
001	Art. 14, N° 6 Ley N° 19.695 ¹	600	600	148	452	0
100	A Otras Municipalidades	500	500	267	233	0
25	C x P Íntegros al Fisco	300	300	0	300	0
01	Impuestos	300	300	0	300	0
26	C x P Otros Gastos Corrientes	560	560	27	533	0
01	Devoluciones	500	500	0	500	0
04	Aplicación Fondos de Terceros	60	60	27	33	0
001	Arancel al Registro de Multas de Tránsito no Pagadas ¹	60	60	27	33	0
29	C x P Adquisición de Activos no Financieros	1.500	233.100	232.794	306	0
02	Edificios	0	200.000	200.000	0	0
03	Vehículos	0	26.500	26.200	300	0
06	Equipos Informáticos	1.500	6.600	6.594	6	0
001	Equipos Computacionales y Periféricos	1.500	6.600	6.594	6	0
31	C x P Iniciativas de Inversión	49.000	598.743	549.744	48.999	0
02	Proyectos	49.000	598.743	549.744	48.999	0
001	Gastos Administrativos	2.000	2.500	2.164	336	0
002	Consultorías	35.000	100.700	81.632	19.068	0
004	Obras Civiles	12.000	495.543	465.948	29.595	0
33	C x P Transferencias de Capital	0	3.618	3.618	0	0
01	Al Sector Privado	0	3.618	3.618	0	0
34	C x P Servicio de la Deuda	18.300	47.400	47.132	268	314
01	Amortización Deuda Interna	16.000	39.500	39.426	74	0
003	Créditos de Proveedores	16.000	39.500	39.426	74	0
03	Intereses Deuda Interna	1.800	7.400	7.325	75	0
003	Créditos de Proveedores	1.800	7.400	7.325	75	0
07	Deuda Flotante	500	500	381	119	314

**BALANCE DE EJECUCION PRESUPUESTARIA ACUMULADO
GASTOS AL 31/12/2012**

SubPrograma: Gestión Interna

Clasificador Sub Item Asig SAsig	Denominación	Presup. Inicial (M\$)	Presup. Vigente (M\$)	Obligación Devengada (M\$)	Saldo Presupuestario (M\$)	Deuda Exigible (M\$)
	Saldo Final Caja	2.040	40	0	40	0
35		671.300		1.641.559		326
	TOTALES		1.714.965		73.408	

**BALANCE DE EJECUCION PRESUPUESTARIA ACUMULADO
GASTOS AL 31/12/2012**

SubPrograma: Servicios Comunitarios

Clasificador Sub Item Asig SAsig	Denominación	Presup. Inicial (M\$)	Presup. Vigente (M\$)	Obligación Devengada (M\$)	Saldo Presupuestario (M\$)	Deuda Exigible (M\$)
21	C x P Gastos en Personal	18.000	43.300	42.667	633	0
04	Otras Gastos en Personal	18.000	43.300	42.667	633	0
004	Prestaciones de Servicios Comunitarios	18.000	43.300	42.667	633	0
22	C x P Bienes y Servicios de Consumo	208.500	221.800	217.717	4.085	0
01	Alimentos y Bebidas	200	1.600	1.323	277	0
001	Para Personas	200	1.600	1.323	277	0
03	Combustibles y Lubricantes	5.500	4.800	4.690	110	0
001	Para Vehículos	3.500	3.800	3.780	20	0
002	Para Maquinarias, Equipos de Producción, Tracción y Elevación	2.000	1.000	910	90	0
04	Materiales de Uso o Consumo	11.500	13.900	12.133	1.768	0
001	Materiales de Oficina	2.000	300	169	132	0
007	Materiales y Útiles de Aseo	0	100	41	59	0
009	Insumos, Repuestos y Accesorios Computacionales	2.000	1.000	975	25	0
012	Otros Materiales, Repuestos y Útiles Diversos	7.500	7.500	6.023	1.477	0
999	Otros	0	5.000	4.925	75	0
05	Servicios Básicos	50.500	53.100	52.020	1.080	0
001	Electricidad	42.000	47.400	47.144	256	0
003	Gas	500	500	98	402	0
007	Acceso a Internet	8.000	5.000	4.611	389	0
999	Otros	0	200	167	33	0
06	Mantenimiento y Reparaciones	5.000	4.500	4.428	72	0
002	Mantenimiento y Reparación de Vehículos	2.000	1.300	1.291	9	0
005	Mantenimiento y Reparación de Maquinaria y Equipos de Producción	3.000	3.200	3.137	63	0
07	Publicidad y Difusión	0	300	266	34	0
001	Servicios de Publicidad	0	300	266	34	0
08	Servicios Generales	134.800	143.100	142.738	363	0
001	Servicios de aseo	115.000	131.200	131.131	69	0
004	Servicios de Mantenición de Alumbrado Público	8.400	9.800	9.773	28	0
007	Pasajes, Fletes y Bodegajes	400	1.500	1.305	195	0
999	Otros	11.000	600	529	71	0
09	Arriendos	1.000	500	119	381	0
003	Arriendo de Vehículos	1.000	500	119	381	0
24	C x P Transferencias Corrientes Al Sector Privado	0	200	146	54	0
01	Premios y Otros ¹	0	200	146	54	0
008		0	200	146	54	0
29	C x P Adquisición de Activos no Financieros	0	1.600	0	1.600	0
05	Máquinas y Equipos	0	1.600	0	1.600	0
001	Máquinas y Equipos de Oficina	0	1.600	0	1.600	0

**BALANCE DE EJECUCION PRESUPUESTARIA ACUMULADO
GASTOS AL 31/12/2012**

SubPrograma: Servicios Comunitarios

Clasificador Sub Item Asig SASig	Denominación	Presup. Inicial (M\$)	Presup. Vigente (M\$)	Obligación Devengada (M\$)	Saldo Presupuestario (M\$)	Deuda Exigible (M\$)
TOTALES		226.500	266.900	260.530	6.372	0

**BALANCE DE EJECUCION PRESUPUESTARIA ACUMULADO
GASTOS AL 31/12/2012**

SubPrograma: Actividades Municipales

Clasificador Sub Item Asig SAsig	Denominación	Presup. Inicial (M\$)	Presup. Vigente (M\$)	Obligación Devengada (M\$)	Saldo Presupuestario (M\$)	Deuda Exigible (M\$)
21	C x P Gastos en Personal	4.900	5.500	5.471	29	0
04	Otras Gastos en Personal	4.900	5.500	5.471	29	0
004	Prestaciones de Servicios Comunitarios	4.900	5.500	5.471	29	0
22	C x P Bienes y Servicios de Consumo	15.800	29.037	27.784	1.253	0
01	Alimentos y Bebidas	4.000	6.800	6.725	75	0
001	Para Personas	4.000	6.800	6.725	75	0
03	Combustibles y Lubricantes	0	400	397	3	0
001	Para Vehículos	0	400	397	3	0
04	Materiales de Uso o Consumo	3.500	2.500	1.546	954	0
001	Materiales de Oficina	500	500	302	198	0
999	Otros	3.000	2.000	1.244	756	0
07	Publicidad y Difusión	1.000	1.500	1.427	73	0
002	Servicios de Impresión	1.000	1.500	1.427	73	0
08	Servicios Generales	6.700	16.937	16.808	129	0
007	Pasajes, Fletes y Bodegajes	200	200	86	114	0
011	Servicios de Producción y Desarrollo de Eventos	6.500	14.687	14.687	0	0
999	Otros	0	2.050	2.035	15	0
09	Arriendos	600	900	881	19	0
003	Arriendo de Vehículos	300	300	286	14	0
999	Otros	300	600	595	5	0
24	C x P Transferencias Corrientes	10.100	8.700	8.390	310	0
01	Al Sector Privado	10.100	8.700	8.390	310	0
008	Premios y Otros ¹	10.100	8.700	8.390	310	0
TOTALES		30.800	43.237	41.645	1.592	0

**BALANCE DE EJECUCION PRESUPUESTARIA ACUMULADO
GASTOS AL 31/12/2012**

SubPrograma: Programas Sociales

Clasificador Sub Item Asig SASig	Denominación	Presup. Inicial (M\$)	Presup. Vigente (M\$)	Obligación Devengada (M\$)	Saldo Presupuestario (M\$)	Deuda Exigible (M\$)
21	C x P Gastos en Personal	27.650	22.650	22.342	308	0
04	Otras Gastos en Personal	27.650	22.650	22.342	308	0
004	Prestaciones de Servicios Comunitarios	27.650	22.650	22.342	308	0
22	C x P Bienes y Servicios de Consumo	16.650	21.650	19.888	1.762	3
01	Alimentos y Bebidas	1.050	1.050	461	589	0
001	Para Personas	1.050	1.050	461	589	0
02	Textiles, Vestuario y Calzado	3.500	5.600	5.510	90	0
002	Vestuario, Accesorios y Prendas	1.000	1.400	1.375	25	0
003	Diversas	2.500	4.200	4.135	65	0
03	Calzado	2.800	2.100	2.050	50	0
001	Combustibles y Lubricantes	2.800	2.100	2.050	50	0
04	Para Vehiculos	7.900	11.000	10.739	261	0
002	Materiales de Uso o Consumo	300	300	135	165	0
999	Textos y Otros Materiales de Enseñanza	7.600	10.700	10.604	96	0
05	Otros	0	500	0	500	0
999	Servicios Básicos	0	500	0	500	0
08	Otros	600	600	375	225	3
007	Servicios Generales	600	600	375	225	3
09	Pasajes, Fletes y Bodegajes	500	0	0	0	0
003	Arriendos	500	0	0	0	0
12	Arriendo de Vehículos	300	800	753	47	0
999	Otros Gastos en Bienes y Servicios de Consumo	300	800	753	47	0
24	C x P Transferencias Corrientes	74.600	91.100	89.862	1.238	230
01	Al Sector Privado	48.000	65.100	63.862	1.238	230
004	Organizaciones Comunitarias ¹	2.000	20.600	20.566	34	0
007	Asistencia Social a Personas Naturales ¹	46.000	44.500	43.296	1.204	230
03	A Otras Entidades Públicas	26.600	26.000	26.000	0	0
099	A Otras Entidades Públicas ¹	26.600	26.000	26.000	0	0
34	C x P Servicio de la Deuda	0	100	16	84	0
07	Deuda Flotante	0	100	16	84	0
TOTALES		118.900	135.500	132.108	3.392	233

**BALANCE DE EJECUCION PRESUPUESTARIA ACUMULADO
GASTOS AL 31/12/2012**

SubPrograma: Programas Deportivos

Clasificador Sub Item Asig SAsig	Denominación	Presup. Inicial (M\$)	Presup. Vigente (M\$)	Obligación Devengada (M\$)	Saldo Presupuestario (M\$)	Deuda Exigible (M\$)
21	C x P Gastos en Personal	14.700	9.000	8.698	302	0
04	Otras Gastos en Personal	14.700	9.000	8.698	302	0
004	Prestaciones de Servicios Comunitarios	14.700	9.000	8.698	302	0
22	C x P Bienes y Servicios de Consumo	2.000	1.500	1.044	458	0
01	Alimentos y Bebidas	500	500	355	145	0
001	Para Personas	500	500	355	145	0
02	Textiles, Vestuario y Calzado	300	300	114	186	0
002	Vestuario, Accesorios y Prendas	300	300	114	186	0
03	Diversas	100	400	358	42	0
001	Combustibles y Lubricantes	100	400	358	42	0
04	Para Vehículos	100	400	358	42	0
999	Materiales de Uso o Consumo	0	200	183	18	0
08	Otros	0	200	183	18	0
007	Servicios Generales	100	100	34	67	0
09	Pasajes, Fletes y Bodegajes	100	100	34	67	0
003	Arriendos	1.000	0	0	0	0
	Arriendo de Vehículos	1.000	0	0	0	0
24	C x P Transferencias Corrientes	1.500	900	839	61	0
01	Al Sector Privado	1.500	900	839	61	0
008	Premios y Otros ¹	1.500	900	839	61	0
TOTALES		18.200	11.400	10.581	821	0

**BALANCE DE EJECUCION PRESUPUESTARIA ACUMULADO
GASTOS AL 31/12/2012**

SubPrograma: Programas Culturales

Clasificador Sub Item Asig SAsig	Denominación	Presup. Inicial (M\$)	Presup. Vigente (M\$)	Obligación Devengada (M\$)	Saldo Presupuestario (M\$)	Deuda Exigible (M\$)
21	C x P Gastos en Personal	3.200	1.200	600	600	0
04	Otras Gastos en Personal	3.200	1.200	600	600	0
004	Prestaciones de Servicios Comunitarios	3.200	1.200	600	600	0
22	C x P Bienes y Servicios de Consumo	16.100	19.087	17.929	1.159	0
01	Alimentos y Bebidas	1.200	0	0	0	0
001	Para Personas	1.200	0	0	0	0
04	Materiales de Uso o Consumo	1.000	1.000	767	233	0
999	Otros	1.000	1.000	767	233	0
07	Publicidad y Difusión	600	600	179	422	0
001	Servicios de Publicidad	600	600	179	422	0
08	Servicios Generales	12.300	16.987	16.724	263	0
011	Servicios de Producción y Desarrollo de Eventos	10.000	14.687	14.687	0	0
999	Otros	2.300	2.300	2.037	263	0
09	Arriendos	1.000	500	259	241	0
003	Arriendo de Vehículos	500	0	0	0	0
005	Arriendo de Máquinas y Equipos	500	500	259	241	0
24	C x P Transferencias Corrientes	1.500	200	180	20	0
01	Al Sector Privado	1.500	200	180	20	0
008	Premios y Otros ¹	1.500	200	180	20	0
TOTALES		20.800	20.487	18.709	1.779	0



CUENTA PÚBLICA

AÑO 2012

DEPARTAMENTO JURÍDICO



INFORME DEPARTAMENTO JURÍDICO PARA CUENTA PÚBLICA AÑO 2012

➤ **Funcionarios que integran el Departamento**

Abogada: Carolina Villalón Torres.

Asistente Judicial: Valeria Vidal Oyarzún.

Diseño de planos y confección de carpetas de subdivisión y partición: Patricia Matus Calderón

Materias atendidas en el Departamento Jurídico

➤ **consultas y causas ingresadas en Tribunales**

Causas Familia de carácter judicial; tramitación en Juzgado de Letras, Familia y Garantía de Quinchao y Tribuna de Familia de Castro

- Pensión de Alimentos
- Aumento de Alimentos
- Cuidado Personal
- Divorcio (de común acuerdo o unilateral)
- Tuición declarativa
- Reclamación de filiación no matrimonial
- Medidas de protección

En el año 2012 se ingresaron al tribunal 31 causas y se atendieron aproximadamente 70 consultas en materia de familia.

Causas Civiles de carácter judicial; tramitación en Juzgado de Letras, Familia y Garantía de Quinchao y Juzgado de Letras de Castro

- Servidumbre de Transito
- Demanda Precario
- Demanda Ejecutivas
- Tercería
- Declaración Bien Familiar
- Solicitud para enajenar bien raíz
- Demanda de cobro

En el año 2012 se ingresaron al tribunal 15 causas y se atendieron aproximadamente 40 consultas en materia civil de carácter judicial.



Causas Civiles de carácter administrativo; tramitación en Notaria y Conservador de Bienes Raíces de Quinchao.

- Redacción minuta de Testamento
- Redacción de minuta de mandatos para subdivisión y partición
- Redacción Escrituras de compraventa y cesión de derechos

Reconstitución de inscripción de dominio; quedan 47 casos pendientes en tramitación, de los cuales 17 de estos corresponden a ingresos del año 2009 y 30 casos del año 2010 a la fecha.

Tramite Posesión Efectiva; tramitación en Registro Civil de la comuna de Curaco de Vélez y de la comuna de Quinchao se ingresaron 25 formularios para su tramitación.

Saneamientos; en el año 2011 se ingresaron al Ministerio de Bienes Nacionales 30 carpetas para Saneamiento de las cuales 20 a fines del 2012 se encontraban en etapa final (inscripción en el Conservador de Bienes Raíces de Quinchao) los 10 casos restantes quedaron pendientes por temas de medición (limpieza de deslindes), pero serán ingresados este año junto a los nuevos ingresos que se realicen.

Tramite de subdivisión y partición; En el año 2012 se recibieron 36 casos para subdivisión de los cuales 27 se encuentran ya resueltos con sus respectivas inscripciones y de estos quedan 9 en trámite.

Regularización de rol de avalúo ante el Servicio de Impuestos Internos oficina Avaluaciones, para inscripciones de dominio que no cuentan con rol o tienen rol pero presentan algún tipo de problema en el año 2012 se ingresaron 30 solicitudes por parte del departamento jurídico.

Causas Laborales:

- Despido Injustificado
- Desafuero Maternal

Se ingresaron al tribunal 5 causas y se atendieron aproximadamente 20 consultas Laborales de carácter judicial y administrativo.

➤ Otros eventos en que el Departamento Jurídico tuvo participación:

- Reunión en conjunto con los departamentos Vivienda y Social, además se contó con la presencia del Sr. Alcalde Don Luis Curumilla, para evaluar la situación de personas beneficiadas con subsidios y que tienen problemas, para encontrar una pronta solución en conjunto.



- Participación en Plaza Ciudadana realizada en Gimnasio Municipal de la Comuna de Curaco de Vélez, donde Servicios Públicos y Municipales atendieron a la comunidad.
- Participación en Primera Feria Chile Crece Contigo realizada en la Plaza de la Comuna, donde se entregó información y orientación de las diversas consultas de la comunidad.
- Reuniones mensuales de la red Chile Crece Contigo, para ver casos vulnerable y de riesgo social.
- Participación en charla sobre accidentes de trabajo y enfermedades previsionales ley n° 16.744 de la Mutual de Seguridad.
- Invitación a participar en charla sobre la Reforma Procesal Penal realizada por el Juzgado de Garantía y el tribunal e juicio oral en lo penal de castro.
- Invitación a participar en charla del SERNAC sobre el Sernac financiero y protección al consumidor.

ILUSTRE MUNICIPALIDAD CURACO DE VELEZ
DEPARTAMENTO FOMENTO PRODUCTIVO



INFORME CUENTA PÚBLICA 2012

FOMENTO PRODUCTIVO

CUENTA PÚBLICA 2012.
OFICINA: FOMENTO PRODUCTIVO
ENCARGADO: ALFREDO GUENTELICAN BUSTAMANTE.

1.- COMUNIDADES INDÍGENAS:

Conformación y apoyo de Comunidades Indígenas en la Comuna:

- a.- Comunidad Indígena de San Javier.
- b.- Comunidad Indígena Palqui.
- c.- Comunidad Indígena Los Palquis.

Elaboración de Proyectos:

Fuente	Beneficiario	Monto solicitado	Monto Adjudicado.
Ministerio de Medio Ambiente, (CONAMA)	Comunidad Indígena San Javier	\$ 5.000.000	\$ 5.000.000
INDAP, Programa Gestión y Soporte Organizacional	Comunidad Indígena Palqui	\$ 1.500.000	\$ 1.500.000
Totales		6.500.000	6.500.000

2.- Apoyo a la Agrupación de Artesanos de Curaco de Vélez.:

Apoyo y coordinación de feria artesanal :

Durante el periodo estival 2011 - 2012, se construye con recursos municipales estructura de madera, con el objetivo de desarrollar centro de promoción y comercialización de artesanías en lana de oveja y madera. En forma paralela se instala una cocinería con gastronomía típica.

- a.- Beneficiarios: 20 socios
- b.- Ventas estimadas Feria de Artesanía: \$ 20.000.000.

3.- Convenio Conservación Marina – Municipalidad de Curaco de Vélez:

Este convenio, ha generado apoyo tanto en el ámbito de conservación de la avifauna, como también en el desarrollo de las actividades de turismo de la comuna:

- a.- Señalética en los sectores de Chullec y bahía de Curaco de Vélez.
- b.- Charlas de capacitación sobre temas de aves playeras y su vinculación al ecoturismo
- c.- Apoyar la elaboración de la Ordenanza Municipal sobre la creación de la reserva ecológica municipal Curaco de Vélez, orientada a regular actividades que afectan a las aves migratorias y al mejor desarrollo de la actividad turística.
- d.- Construcción de un observatorio de aves, en sector costanera.
- e.-

Elaboración de Proyectos:

Fuente	Beneficiario	Monto Adjudicado.
Conservación Marina	Sector de Chullec. Sector Costanera.	\$ 2.500.000
Municipalidad	Sector Costanera (observatorio de Aves	\$ 2.000.000
	Totales	4.500.000

4.- Convenio Centro de Educación Técnica, Chilote (programa Sistemas Ingeniosos de Patrimonio Agrícola SIPAM) – Municipalidad de Curaco de Vélez:

Este convenio, ha permitido desarrollar 7 predios demostrativos en distintos sectores de la comuna, destacando el que se encuentra en Los Palquis, el cual cuenta con una superficie de ½ hectárea y un invernadero de 250 metros cuadrados. En este predio se realizarán días de campo, experiencias productivas y manejo, basado en producción convencional y orgánica en hortalizas, frutales, plantas ornamentales y forestales.

Adicionalmente, se desarrollará un vivero forestal, frutales y otras especies, con el fin de autoabastecer a la comuna.

Fuente	Beneficiario	Monto Adjudicado.
CET	Programas de fomento	1.200.000
INFOR	Programas de fomento	1.000.000
Municipalidad a través de sus programas Procesal, PDTI y Fomento Productivo	Programas de fomento	1.500.000
Recursos del propietario del predio	Programas de fomento	1.000.000
Totales		4.700.000

5.- Corporación Nacional de Desarrollo Indígena (CONADI):

A través del Programa Generación de Micro emprendimiento Indígena Urbano, se postularos cuatro iniciativas.

Fuente	Beneficiario	Monto solicitado	Monto Adjudicado.
CONADI	4 Familias Urbanas	2.000.000	1.000.000
Totales			1000.000

6.- Instituto de Desarrollo Agropecuario, INDAP:

A través del INDAP, se a apoyado la inversión con el fin de desarrollar un punto de interés turístico (Restaurante – fogón de comidas tradicionales), en el sector de Chullec Playa, con el fin de potenciar el trabajo generado a través del convenio Conservación Marina – Municipalidad.

Fuente	Beneficiario	Monto solicitado	Monto Adjudicado.
INDAP (Programa de Desarrollo Territorial de Inversión, PDTI)	Valeria Díaz Cartes	3.500.000	3.500.000
Totales			3.500.000

7.- Fondo de Fomento a la Pesca Artesanal, FOPA:

Fuente	Beneficiario	Monto solicitado	Monto Adjudicado.
FOPA	Sindicato de Pescadores Palqui Estero	2.645.737	2.645.737
Totales			2.645.737

8.- Fundación PRODEMU:

Gestión para que el Convenio INDAP – PRODEMU, intervenga en la comuna. Este programa tiene una duración de tres años, en los cuales se capacitara en Gestión, Desarrollo Personal, Desarrollo Organizacional y Técnicas de producción. Por otra parte se implementará un huerto hortofrutícola para cada familia usuaria del programa.

Fuente	Beneficiario	Monto Adjudicado.
Convenio INDAP - PRODEMU	20 familias de los sectores de Palqui y Los Palqui	4.800.000
Totales		4.800.000

9.- Fundación Chiquihue:

Gestión para la adquisición de alga Gracilaria para el Sindicato de Pescadores de Huary Bajo.

Fuente	Beneficiario	Monto solicitado	Monto Adjudicado.
Fundación Chiquihue.	20	1.600.000	1.600.000
Totales			1.600.000

10. Conformación Agrupación de Mujeres rurales de la comuna:

-Apoyo en Proyectos de emprendimientos

11. IMPLEMENTACION DE HUERTOS URBANOS AL AIRE LIBRE

Se trabajo con 20 familias, estas familias serán distintas a las beneficiadas por los concursos de Proyectos Urbanos.

- **Capacitaciones**
- **Muestra de productos al aire libre**

12. EMPRENDIMIENTOS URBANOS

Cofinanciamiento de **proyectos de mejoramiento de la calidad alimentaria y emprendimientos**, formulados y ejecutados por familias del sector urbano de la comuna de Curaco de Vélez, con el fin de contribuir con la mejora en la calidad de vida y el aumento de sus ingresos familiares

- **Monto total del proyecto postulado: \$ 100.000**
- **Aporte Municipal: \$ 85.000**
- **Aporte Postulante: \$ 15.000**

Consolidado:

Gestiones – Proyectos Postulaciones V/S adjudicación.

Fuente	N ° Beneficiario	Monto solicitado	Monto Adjudicado.
CONAMA, Comunidad Indígena San Javier.	20	5.000.000	5.000.000
CONAMA, Comunidad Indígena Palqui	20	1.500.000	1.500.000
Gestión, Feria Artesanos Curaco de Vélez (ventas)	20		20.000.000
Convenio Conservación Marina – Municipalidad			2.500.000
Convenio CET Municipalidad			1.200.000
CONADI, Emprendimientos Urbanos.	4	2.000.000	1.000.000
INDAP, PDTI	1	3.500.000	3.500.000
FOPA, Sindicato de Pescadores Artesanales, Palqui Estero	20	2.645.737	2.645.737
Convenio INDAP – PRODEMU	20		4.800.000
Fundación Chinquihue, Sindicato de Pescadores Huyar Bajo.	20	1.600.000	1.600.000
		Totales	45.185.737

Alfredo Guentelican Bustamante
Fomento Productivo.

ILUSTRE MUNICIPALIDAD DE CURACO DE VÉLEZ

GABRIELA MISTRAL Nº 10



Curaco de Vélez



INFORME GESTIÓN

2012

Elaborado por:

Equipo Técnico PDTI

Marcela Subiabre S.

Cristian Vidal M.

Abril, 2013

INFORME DE GESTIÓN PDTI CURACO DE VÉLEZ 2012-

I.-Total unidad operativa: 102 usuarios

N° usuarios segmento I: 92 usuarios

N° usuarios segmento II: 10 usuarios

N° usuarios segmento III: 0 usuarios

1.1.-Financiamiento operacional del programa

INDAP (\$)	I.MUNICIPALIDAD DE CURACO DE VELEZ (\$)
36.454.271	8.000.0000

1.2.-Incentivos propios del programa financiados por INDAP

Detalle inversión	SEGMENTO	Incentivo/usuario (\$)	Incentivo total (\$)
Capital de trabajo	I y II	100.000	10.200.000
Capital de inversión	II	969.000	9.690.000
		Total	19.890.000

Observación:

Capital de trabajo: Bono utilizado en insumos y materiales agrícolas.

Capital de Inversión: Bono utilizado en construcción de bodegas y cobertizos

1.3.-Articulación a recursos INDAP ajenos al programa

Detalle inversión	N° usuarios beneficiados	Monto Total (\$)
Praderas suplementarias	40	7.013.216
SIRSD-S (planes de manejo)	22	7.260.694
PDI Mujer	2	2.000.000
	Total	16.273.910

1.4.-Articulación Recursos CONADI

Detalle inversión	N° usuarios beneficiados	Monto Total (\$)
Primer concurso Autoconsumo	4	2.000.000
Proyecto de implementación de predios	2	2.811.980
Segundo concurso Autoconsumo	19	9.050.040
TIERRA CONADI	1	20.000.000
	Total	33.862.020

1.5.-Articulación fuente de financiamiento externas

Detalle	Fuente de Financiamiento	Monto Total (\$)
Comunidad indígena de San Javier. Tema: Centro integral de lana chilota	CONAMA	9.000.000
Club adulto mayor "Caminemos Juntos" Tema: Fortalecimiento organizacional y recreacional	División de Organizaciones sociales (DOS)	2.000.000
Escuela de Palqui Tema: Museografía	FNDR 2% Cultura	3.000.000
Artesanas siempre unidas San Javier Tema: Primera Feria Williche	FNDR 2% Cultura	2.384.000
	Total	16.384.000

1.6.-Actividades Destacadas

- Celebración del primer We-tripantu (AÑO NUEVO MAPUCHE)
- Actividades medio ambientales (Limpieza de Playa)
- Participación y coordinación de la primera fiesta de las aves migratoria en Curaco de Vélez.
- Gira técnica a ExpoINIA - Osorno 2012 ; 22 agricultores
- Gira técnica Ancud; 18 agricultores

1.7.-Capacitaciones

- Manejo sanitario ovino
- Manejo y cuidado de huertas y cultivos
- Curso de artesanía tradicional williche II.
- Curso de hierbas medicinales II.
- Curso de conservas y mermeladas II.
- Curso de mistelas.
- Curso de helicultura
- Curso de frutales menores.
-

1.8.-Unidades demostrativas.

- Huerto de Ajos. Sra. Elvecia Paredes Millán
- Huerto de papas. Sra. María Ilnao
- Huertos de frutales. Sra. Mirna Aguilante

INFORME OTEC CUENTA PUBLICA 2012

La OTEC MUNICIPALIDAD CURACO DE VÉLEZ, a través del presente informe tiene como objetivo principal informar a usted las actividades realizadas durante al año 2012.

1. Capacitaciones realizadas

Cursos dictados	Financiamiento	Empresa	Ingresos
Excel intermedio	Franquicia Tributaria	Mutual de Seguridad – Castro	1.440.000
Excel avanzado	Franquicia Tributaria	Pesquera Los Elefantes – Dalcahue	1.152.000
Uso tic para microempresarios	Franquicia Tributaria	Pesquera Los Elefantes – Dalcahue	1.200.000
Autoconocimiento, relaciones interpersonales y trabajo en equipo	Franquicia Tributaria	ACRedes - Curaco de Vélez	256.000
Autoconocimiento, relaciones interpersonales y trabajo en equipo	Franquicia Tributaria	ACRedes - Curaco de Vélez	1.792.000
Autoconocimiento, relaciones interpersonales y trabajo en equipo	Franquicia Tributaria	ACRedes - Curaco de Vélez	1.792.000
Excel avanzado	Franquicia Tributaria	Corporación Curaco de Vélez	1.584.000
Autoconocimiento, relaciones interpersonales y trabajo en equipo	Franquicia Tributaria	Corporación Curaco de Vélez	1.056.000
Excel avanzado	Franquicia Tributaria	Corporación Curaco de Vélez	1.152.000

Oficina Curaco de Vélez, Gabriela Mistral N° 10, Fono (65)667404
 Coordinador OTEC, Katharine Gilchrist
 E-mail: katharine.gilchrist@gmail.com

INFORME OTEC CUENTA PUBLICA 2012

Hacia una escuela segura	Franquicia Tributaria	Corporación Curaco de Vélez	4.416.000
Autoconocimiento, relaciones interpersonales y trabajo en equipo	Franquicia Tributaria	Corporación Curaco de Vélez	1.728.000
Revalorización de la cultura Williche	BECAS SOCIALES	CORCIN	12.000.000

2. Apoyo y coordinación de capacitaciones para la comunidad organizadas por los distintos departamentos del municipio.

Capacitaciones	Financiamiento
Coordinación curso de formación de artesanos	PDTI
Manejo de frutales	PDTI
Manejo sanidad ovina	Prodesal Módulo I
Alimentación del Ganado Bobino	Prodesal Módulo II
Alimentación del Ganado Ovino	Prodesal Módulo II
Instalaciones pecuarias en la producción bovina y manejo de cerco eléctrico en la producción bovina	Prodesal Módulo II
Manejo de cerco eléctrico en la producción ovina, alimentación suplementaria y sus instalaciones mínimas para el rebaño ovino	Prodesal Módulo III

Oficina Curaco de Vélez, Gabriela Mistral N° 10, Fono (65)667404
Coordinador OTEC, Katharine Gilchrist
E-mail: katharine.gilchrist@gmail.com

INFORME OTEC CUENTA PUBLICA 2012

3. Otras actividades

- La Otec aprueba la Auditoría obligatoria realizada para mantener acreditación de norma chilena 2728, la cual le permite seguir en funcionamiento.
- La Otec realiza curso de auditor interno (70 hrs – e -learning), esto es como resultado de las observaciones menores encontradas en la auditoría.
- Se realizan propuestas de capacitación a las siguientes empresas: Salmones Antártica, Trahuel, Transbank y Salmofood; las cuales quedaron pendientes para analizarse durante este año 2013.
- Apoyo a proyectos postulados por el departamento de Cultura y Deporte a distintos fondos de financiamiento.
- Propuesta realizada a la Corporación de Educación para generar nuevos proyectos de gestión orientados a mejorar la educación, utilizando como fondos de financiamiento la Ley SEP.

Oficina Curaco de Vélez, Gabriela Mistral N° 10, Fono (65)667404
Coordinador OTEC, Katharine Gilchrist
E-mail: katharine.gilchrist@gmail.com



INFORME OTEC CUENTA PUBLICA 2012

3. Otras actividades

- La Otec aprueba la Auditoría obligatoria realizada para mantener acreditación de norma chilena 2728, la cual le permite seguir en funcionamiento.
- La Otec realiza curso de auditor interno (70 hrs – e -learning), esto es como resultado de las observaciones menores encontradas en la auditoría.
- Se realizan propuestas de capacitación a las siguientes empresas: Salmones Antártica, Trahuel, Transbank y Salmofood; las cuales quedaron pendientes para analizarse durante este año 2013.
- Apoyo a proyectos postulados por el departamento de Cultura y Deporte a distintos fondos de financiamiento.
- Propuesta realizada a la Corporación de Educación para generar nuevos proyectos de gestión orientados a mejorar la educación, utilizando como fondos de financiamiento la Ley SEP.

Oficina Curaco de Vélez, Gabriela Mistral N° 10, Fono (65)667404
Coordinador OTEC, Katharine Gilchrist
E-mail: katharine.gilchrist@gmail.com



DEPTO.
DEPORTES

CUENTA PÚBLICA 2012

Informe Depto. Deportes Ilustre Municipalidad Curaco de Vélez



CUENTA PÚBLICA 2012 DEPARTAMENTO DE DEPORTES

El Departamento de Deportes Municipal tiene como objetivo prioritario la ejecución y gestión de programas y proyectos orientados al desarrollo deportivo y recreativo de la comuna. Busca desarrollar conductas a través de la práctica del deporte con la finalidad de mejorar la calidad de vida de los habitantes de la comuna, potenciando el rol de las organizaciones deportivas y privilegiando el desarrollo integral de las personas. Además debe servir de nexo con instituciones y empresas públicas y privadas que apoyen el desarrollo del deporte y la recreación en la comuna.

FUNCIONES:

Dentro de las funciones del departamento de Deportes Municipal, la funcionaria encargada tiene a su cargo:

- a) Gestionar recursos externos al municipio para el financiamiento anual de Programas, Talleres, Eventos y Competencias deportivas y/o recreativas.
- b) Brindar asesoría deportiva, administrativa y contable a las distintas organizaciones deportivas de la comuna que así lo soliciten.
- c) Gestionar recursos para capacitación dirigenal y de recurso humano deportivo en distintas disciplinas.
- d) Catastrar y mantener actualizada la información de las distintas organizaciones deportivas de la comuna.
- e) Gestionar ante el Instituto Nacional de Deportes Programas y Escuelas deportivas que respondan a las necesidades específicas de los distintos grupos etáreos de la comuna.
- f) Mantener informado a las organizaciones sobre las actividades deportivas y recreativas que se ejecutan para posibilitar la oportuna participación.
- g) Colaborar con los departamentos de Cultura y Organizaciones Comunitarias en la organización y ejecución de distintas Actividades Artístico-Cultural-Recreativo-Deportivo, ya sean estas financiadas por el Municipio o con recursos externos gestionados por el Departamento.



➤ GESTIONES REALIZADAS:

- ✓ En el mes de Enero se realiza gestiones con Salmenes Antártica S.A. para ejecutar una Clínica Deportiva Infantil con jugadores y Ex jugadores de la Universidad Católica.
- ✓ Entre los meses de Marzo y Noviembre se realizan postulaciones a los diferentes organismos del Estado como I.N.D, Fondo social Presidente de la República, Fader 2% Regional y gestiones ante organismos privados como Caja de Compensación La Araucana, Grandes Tiendas Yuri, Trofeos Osorno, Man-Pue, Salmenes Antártica, etc.
- ✓ Durante el año se realiza un trabajo constante de actualización, adecuación de Estatutos y renovación de directivas ante el Instituto Nacional de Deportes y ante el Registro Central de Colaboradores del Estado y Municipalidades (Ley 19862) de los Clubes deportivos de la Comuna, con la finalidad de que los mismos puedan acceder a postular a recursos.
- ✓ Entre los meses de Marzo y Diciembre se realizan informes mensuales de Programas Deportivos, informes de gestión y rendición de cuentas de los Talleres y Programas Deportivos que se ejecutan en la comuna con financiamiento del I.N.D.
- ✓ Se elaboran iniciativas de mejoramiento y construcción Plazas Activas con la instalación de maquinas Fitness de exterior.

➤ PROYECTOS POSTULADOS:

FINANCIAMIENTO	PROYECTO	MONTO SOLICITADO	ESTADO	INVERSION
Fondo de Iniciativas Locales	Fortaleciendo la Cultura Tradicional a Través de la Música	1.200.000	POSTULADO	-----
Fondo de Iniciativas Locales	Fortaleciendo la Labor Dirigencial de los Clubes de la Comuna a Través de Capacitación	1.200.000	POSTULADO	-----
Fondo de Iniciativas Locales	Mejoramiento y Cierre Perimetral de Sede Adultos Mayores Huyar Alto	800.000	APROBADO EJECUTADO RENDIDO	800.000
Fondo de Iniciativas Locales	Equipamiento de Sede Social	800.000	POSTULADO	-----
Fondo de Iniciativas Locales	Capacitación de Árbitros de Curaco de Vélez	1.200.000	POSTULADO	-----
Ministerio del Medio Ambiente	Junto a mi Familia Protejo el Medio Ambiente	4.000.000	POSTULADO ADMISIBLE	-----
Ministerio del Medio Ambiente	Enseñemos a la Comunidad a reciclar productivamente transformando los desechos domiciliarios en abono orgánico	4.000.000	POSTULADO ADMISIBLE	-----



FINANCIAMIENTO	PROYECTO	MONTO SOLICITADO	ESTADO	INVERSION
IND Equipamiento Deportivo en Espacios Públicos	Gimnasio al Aire Libre en Palqui Curaco de Vélez	9.496.526	APROBADO EJECUTADO RENDIDO	9.496.526
IND Programas Eventos Masivos	Escuela de Fútbol Infantil 2 categorías	FINANCIAMIENTO IND	EJECUTADO	40 niños beneficiarios
IND Programas Eventos Masivos	Escuela deportiva de Psicomotricidad	FINANCIAMIENTO IND	EJECUTADO	40 niños beneficiarios
FNDR 2% DEPORTE	Recreación y hábitos de vida sana para jóvenes y mujeres dueñas de casa	6.000.000	APROBADO EJECUTADO RENDIDO	4.000.000
FNDR 2% DEPORTE	V Campeonato Comunal de Fútbol Rural Damas y Varones de Curaco de Vélez	6.000.000	POSTULADO	-----
FNDR 2% DEPORTE	Escuela Formativa Polideportiva para sectores rurales	3.000.000	POSTULADO	-----
FNDR 2% DEPORTE	Taller Recreativo Itinerante para el Adulto Mayor de Curaco de Vélez	3.000.000	POSTULADO	-----
FNDR 2% DEPORTE	Club Deportivo Estrella Roja de Curaco de Vélez participa en Campeonato ANFUR	3.000.000	POSTULADO	-----
FNDR 2% DEPORTE	Club Deportivo Estrella del Sur de Curaco de Vélez participa en Campeonato ANFUR	3.000.000	POSTULADO	-----



➤ EVENTOS DEPORTIVOS:

- ✓ Clínica de Fútbol con Ex. Jugadores de la Universidad Católica y Representante provincial de Colo Colo. (Gestión Depto. Deportes)
- ✓ Encuentro de Fútbol Infantil Internacional con la presencia de delegación de Neuquén Argentina (Gestión Depto. Deportes)
- ✓ Provincial de Fútbol Infantil, por factores climáticos se realizó como Baby-fútbol y contó con la participación de 6 de las 8 Comunas en las que se ejecuta el Programa Mil Escuelas de Fútbol. Actividad financiada por el Instituto Nacional de Deportes (Gestión Depto. Deportes)
- ✓ Basquetbol Cuadrangular Infantil con delegaciones de Achao, Castro y Dalcahue.
- ✓ Día del Desafío, Actividad realizada en los Gimnasios y Escuelas de la Comuna.
- ✓ Día del Niño, actividad recreativa que se realizó a través del programa Mil Escuelas Abiertas con financiamiento y presencia de funcionarios del I.N.D. (Gestión Depto. Deportes)
- ✓ Maratón 8 de Octubre: maratón realizada el día 8 de Octubre para la realización del Acto Civico-Militar.
- ✓ Cicletada infantil: Actividad recreativa y familiar que finalizó con una actividad de Baile Entretenido.
- ✓ Organización del Nacional ANFUR: Curaco de Vélez fue Sub-Sede del Campeonato Nacional ANFUR 2011, realizado en la Cancha del Club Deportivo Estrella del Sur de Huyar Alto.

➤ COMPETENCIAS DEPORTIVAS:

- ✓ Competencia de Voleybol Playa
- ✓ Campeonato Voleybol Mixto de Verano realizado en los Gimnasios Comunitarios de Huyar Alto, San Javier y Palqui.
- ✓ Cuadrangular de Basquetbol realizado en el Gimnasio Municipal con financiamiento de Chiledeportes a través del programa Mil Escuelas Abiertas. (Gestión Depto. Deportes)
- ✓ Campeonato Baby-fútbol infantil realizado como celebración del mes de la Patria y financiado por el I.N.D. a través del programa Mil Escuelas Abiertas. (Gestión Depto. Deportes)
- ✓ Competencia de Basquetbol Infantil realizado a través de la Escuela Municipal de Basquetbol.



➤ TALLERES DEPORTIVOS:

- ✓ Escuela de Fútbol de Verano: Durante los meses de Enero y Febrero se ejecutó una escuela de fútbol de verano con financiamiento del I.N.D. (Gestión del Depto. Deportes)
- ✓ Taller de Kayac de Verano: durante el mes de Febrero se realiza un taller de Kayac abierto a la comunidad.
- ✓ Taller Municipal de Patín Carrera: se realiza durante los meses de Marzo a Diciembre un taller de Patín Carrera abierto a la comunidad para niños, jóvenes y adultos.
- ✓ Taller Deportivo de verano: Durante los meses de Enero, Febrero y Marzo se realiza en la Multicancha de la Población talleres deportivos para los niños de la comunidad.
- ✓ Programa Escuelas Deportivas: con talleres de psicomotricidad para niños desde pre-kinder hasta 4º Básico del Liceo Alfredo Barría Oyarzún de Curaco de Vélez.
- ✓ Programa Escuelas de Fútbol destinado a niños de entre 8 a 11 años de los sectores de Curaco de Vélez.
- ✓ Programa Escuelas de Fútbol destinado a niños de entre 12 a 14 años de los sectores de Curaco de Vélez.
- ✓ Escuela Municipal de Básquetbol a cargo del Monitor Cesar Maragaño quien trabaja con selección, adultos y Sub-15.
- ✓ Taller de Actividad Física para el Adulto Mayor, destinado al trabajo con adultos mayores del Sector de Palqui y Curaco de Vélez.

➤ ACTIVIDADES RECREATIVAS:

- ✓ ACTIVIDADES RECREATIVAS DE VERANO: Durante los meses de Enero, Febrero y Marzo se realizan diversas Actividades Recreativas en torno a las celebraciones de las semanas de cada uno de los Sectores Rurales de la Comuna, Actividades de la Semana Curacana, Festival Costumbrista y Gastronómico La Molienda, y actividades recreativas y competencias diarias en Curaco de Vélez, sector Playa, Gimnasio, Plaza.
- ✓ ACTIVIDADES COMPETITIVAS CANDIDATAS A REINA: entre los días 07 y 13 de Febrero se realizan las actividades y competencias de Candidatas propiamente tal a fin de determinar la reina de la Semana Curacana.
- ✓ ACTIVIDADES COMPETITIVAS MES DE LA PATRIA: Se realizó un encuentro provincial de Escuelas de Fútbol que contó con financiamiento del I.N.D a través del programa Mil Escuelas de Fútbol, y con la presencia del Supervisor del Programa Escuelas de Fútbol del I.N.D.
- ✓ ACTIVIDADES RECREATIVAS DE FIESTAS PATRIAS: Para la Celebración de Fiestas Patrias, se organiza una serie de actividades recreativas y competitivas en torno a las tradiciones de Fiestas Patrias.



➤ FONDOS ADJUDICADOS E INVERTIDOS EN LA ACTIVIDAD DEPORTIVA COMUNAL

✓ RECURSOS DEL INSTITUTO NACIONAL DE DEPORTES I.N.D.:

- Proyecto denominado "GIMNASIO AL AIRE LIBRE PARA PALQUI CURACO DE VÉLEZ" (Financiamiento aprobado para la compra e instalación de 11 maquinas de ejercicio de exterior modelo Plaza Activa instaladas plaza de Palqui, con una inversión de \$ **9.496.526**)
- Programa "ESCUELAS DEPORTIVAS" con la adjudicación de dos talleres de psicomotricidad para niños y niñas de entre 5 y 8 años, con una inversión aproximada a los \$ **4.000.000** destinadas a implementación y honorarios de profesional.
- Programa "ESCUELAS DE FÚTBOL" con la adjudicación de dos escuelas de Fútbol para niños de 8 a 11 años y de 12 a 14 años destinadas a Curaco de Vélez, con una inversión aproximada a los \$ **4.000.000** destinados a implementación y honorarios de profesionales.

✓ RECURSOS DEL FONDO DE ASIGNACION DIRECTA DEL INSTITUTO NACIONAL DE DEPORTE:

- Proyecto denominado "ESCUELA DE VERANO" con financiamiento para el mes de Febrero con Patín Carrera y Basquetbol infantil.

✓ RECURSOS DEL FONDO DEL 2% DE DEPORTES DEL GOB. REGIONAL:

- Proyecto denominado " RECREACIÓN Y HÁBITOS DE VIDA SANA PARA JÓVENES Y MUJERES DUEÑAS DE CASA" (financiamiento aprobado por \$ 4.000.000)

PATRICIA GARCIA GUTIERREZ
DEPTO. DEPORTES
ILUSTRE MUNICIPALIDAD

INFORME CUENTA PÚBLICA 2013

Departamento de Relaciones Públicas y Curaco de Vélez Radio.

El Departamento de Relaciones Públicas tiene por objetivo preparar y difundir toda la información que se extrae de los distintos departamentos, tanto de la Municipalidad de Curaco de Vélez como de la Corporación Municipal, además de los establecimientos educacionales y de instituciones, agrupaciones, juntas de vecinos ligadas a la comuna.

Durante los años de funcionamiento el Departamento de Relaciones Públicas, ha venido realizando la difusión a través de los medios escritos, radiales y páginas web de todas las actividades, donde la organización ha sido encabezada por el Municipio Local y de la primera autoridad de la comuna.

En cuanto al funcionamiento de la emisora, Curaco de Vélez Radio, dial 101.5 FM, podemos destacar que este medio de comunicación ha generado un canal importante de la transmisión y emisión de todo el trabajo que desarrollan los distintos departamentos municipales y de la Corporación Municipal, agrupaciones, juntas de vecinos, de quienes se difunde las diversas actividades, notas necrológicas, bingos, fiestas, campañas preventivas, festivales costumbristas, avisos de reuniones, transmisiones deportivas, etc. que se realizan en diferentes puntos de la comuna, recalcando que cada uno de estos requerimientos son absolutamente gratis, cumpliendo con un objetivo social importante y necesario por las características geográficas de Curaco de Vélez y sus localidades rurales.

DIFUSION Y TRANSMISION FESTIVAL NACIONAL DE LA CANCION "EL CISNE"

Este festival de connotación nacional que ha se desarrollado ininterrumpidamente por 20 años en la comuna, se ha difundido a través de los distintos medios de comunicación y además ha sido transmitido por Curaco de Vélez Radio para toda la comuna con un soporte técnico importante.

El Departamento de Relaciones Públicas se ha preocupado constantemente de desarrollar un trabajo mancomunado con el Departamento de Cultura canalizando las invitaciones a las autoridades, a los grupos y solistas participantes y a toda la comunidad llamando a la participación de este gran evento artístico musical.

Cabe mencionar que en el trayecto de este festival se han grabado los distintos spot publicitarios y frases radiales con los cuales se ha invitado a toda la comunidad de la provincia de Chiloé, labor que es desarrollada por los funcionarios de este departamento.

FESTIVAL COSTUMBRISTA Y GASTRONOMICO "LA MOLIENDA"

El Departamento de Relaciones Públicas ha ayudado con la organización de este evento con varias tareas encomendadas las cuales se han cumplido con responsabilidad y sacrificio.

Curaco de Vélez Radio ha cooperado con la difusión de este importante encuentro, realizando la grabación de spot publicitarios y frases radiales con el fin de llamar al público

de todo el archipiélago a participar de uno de los eventos más concurridos en época estival.

CAMPEONATO PROVINCIAL DE CUECA DEL ADULTO MAYOR

Ambos organismos, anteriormente mencionados, siempre han cooperado con la organización y difusión de este campeonato, tomando en cuenta la importante incorporación del adulto mayor en este evento que incluso es transmitido a través de las ondas de Curaco de Vélez Radio, cumpliendo con el objetivo de llegar a cada hogar de la comuna de "Los Cisnes".

Sería largo de enumerar las distintas labores que realizan Curaco de Vélez Radio y el Departamento de Relaciones Públicas, pero fundamentalmente queremos recalcar que la comuna siempre tiene que estar informada de todo el acontecer local, provincial y regional cumpliendo, reitero, con una labor social importante.

Por último queremos hacer presente que sin el aporte de la Municipalidad de Curaco de Vélez y en especial del Alcalde Luis Curumilla Sotomayor además del Honorable Concejo, Curaco de Vélez Radio y el Departamento de Relaciones Públicas no tendrían el funcionamiento que hasta ahora poseen.

Jorge Reyes Oyarzo
RRPP y Difusión

Víctor Torres Paredes
Controlador y Locutor



CUENTA PÚBLICA

SERVICIO PRODESAL I II y III, CURACO DE VELEZ

- Jefe Técnico Prodesal I : Sra. Jorge Acuña Cárdenas, Ing. Ejec. Agrícola.
- Técnicos Asesores : Sr. Pablo Paredes Paredes, Técnico Agrícola
Sr. Daniel Pérez Montenegro, Técnico Agrícola.
- Jefe Técnico Prodesal II: Sr. Mauricio Sotomayor Barría, Médico Veterinario
- Técnicos Asesores : Sr. Boris Soto Oyarzún, Técnico Agrícola.
- Jefe Técnico Prodesal III: Sr. Belfor Paredes Uribe, Ing. Agrícola.
Sr. Jorge Almonacid Ojeda, Técnico Agrícola



CUENTA PÚBLICA 2012

SERVICIO PRODESAL CURACO DE VELEZ

EL PRODESAL "Programa de Desarrollo Local", es uno de los pilares de la actual política de fomento productivo de INDAP, que a través de la alianza con los Municipios, entrega un Servicio de Fomento Productivo a los agricultores de la comuna. Actualmente el Prodesal Curaco de Vélez cuenta con tres unidades Operativas independientes integrado por 128; 109 agricultores y 112 agricultores respectivamente, totalizando 349 agricultores con asesoría técnico-productiva.

El sistema de operación de cada Módulo se lleva a cabo con un Equipo Técnico, integrado por un Jefe Técnico y uno o dos Técnicos Asesores y se manifiesta a través de un Plan de Trabajo Anual desde el 02 de Mayo al 31 de Abril del año siguiente, el cual se elabora entre el Equipo Técnico y los agricultores de cada grupo, y debe ser aprobado por el INDAP, el Municipio y el Comité de Control Social, entidad conformada por 1 representante de cada grupo de agricultores que reciben asesoría.

A continuación se muestra un diagrama de las 3 unidades operativas existentes, cargos y responsabilidades.

MODULO 1

Jefe Técnico: Sr. Jorge Acuña Cárdenas.

Técnicos Asesores: Pablo Paredes Paredes y Daniel Pérez Montenegro.

Sectores de intervención: Tolquien, Palqui Estero, Huenao y Huyar Alto.

MODULO 2

Jefe Técnico, Sr. Mauricio Sotomayor Barría.

Técnico Asesor: Boris Soto Oyarzún.

Sectores intervenidos: San Javier, Quetro-Diañ, Huyar Bajo, Los Palquis y Palqui Centro.



MODULO 3

Jefe Técnico, Sr. Belfor Paredes Uribe

Técnico Asesor: Jorge Almonacid Ojeda

Sectores intervenidos: Chullec, La Planchada, Kilómetro 8, Laguna Pulul, Quetro Caserío, Changuitad y Diañ.

Durante el año 2012 el INDAP propone una estratificación de los usuarios, los cuales fueron clasificados mediante una ficha diagnóstico aplicado durante la temporada. Dicha estratificación se realiza en virtud de la unidad productiva y objetivos económicos de cada usuario, identificando un rubro agropecuario a potenciar, segmento productivo 1,2 y 3 y puntos críticos de sus sistemas productivos (multirubros) y/o emprendimientos económicos a solucionar.

De esta forma, los 349 usuarios del Prodesal se encuentran segmentados de la siguiente manera y en los siguientes rubros productivos:

Unidad Operativa/Segmento Productivo	Modulo I	Modulo II	Modulo III
Segmento 1	57	68	41
Segmento 2	45	30	37
Segmento 3	26	11	34

N° Familias x Rubro Productivo	
Ovinos	129
Bovinos	76
Papas (semilla, consumo, nativa)	109
Artesanía	6
Hortalizas	29
TOTAL	349

Estos segmentos productivos involucran los siguientes aspectos:



SEGMENTO 1, Autoconsumo y Subsistencia: El objetivo de la intervención es desarrollar capacidades y/o recolectar productos silvoagropecuarios, procurando satisfacer las necesidades básicas de la familia, generar eficiencia en la producción, mantener o mejorar sus sistemas de producción, y potencia la venta de sus excedentes.

SEGMENTO 2, Producción de excedentes para la venta: El objetivo de la intervención es desarrollar capacidades de gestión que permitan mejorar sus sistemas productivos, generando con ello ahorro de egresos y mayores excedentes para la venta.

SEGMENTO 3, Desarrollo de Competencias Emprendedoras: El objetivo de la intervención es desarrollar capacidades de gestión productiva y empresarial, para iniciar o fortalecer pequeños emprendimientos de negocios, articulándose así en forma sostenible en los diferentes mercados.

Por otro lado, se concibe también el PRODESAL como un facilitador de alianzas y desarrollo entre los distintos organismos públicos y departamentos que conforman el municipio, haciendo llegar las inquietudes de estos últimos para su posterior solución en busca de una solución en el gobierno local, provincial o nacional.

Junto con entregar Asesoría en los distintos rubros y niveles productivos, el agricultor ve en muchas ocasiones materializado parte de sus emprendimientos, los cuales se ven cubierto por diversas vías:

- A través del Aporte Municipal al programa, con ello se busca cubrir necesidades básicas de los usuarios como medicamentos, semillas, fertilizantes, implementos de trabajo, etc.
- Incentivo Fondo Prodesal: Los agricultores postulan a un fondo designado por INDAP para cada unidad y a través de Prodesal se formulan los proyectos de Inversión con la posterior ejecución de los mismos y entrega a los agricultores interesados que cumplen la normativa.
- Programa Desarrollo de Inversiones, PDI : A través de esta vía los agricultores tienen la opción de postular a proyectos individuales con montos de subsidio igual o



menor a \$2.400.000 con un co-aporte de mínimo un 39% por parte de los interesados. El servicio de formulación de proyectos también es realizados por los equipos técnicos de cada unidad.

- Otras: Constantemente los equipos técnicos están atentos a capturar fondos a los cuales los agricultores que conforman las unidades puedan postular, ej. Conadi, Sercotec, Sence, Prodemu, etc.

A continuación se detallan las principales actividades realizadas en el PLAN DE TRABAJO SERVICIO PRODESAL durante el año 2012.



PRINCIPALES ACTIVIDADES PRODUCTIVAS GRUPALES:

1. Producción de semilleros de papa Prodesal

Objetivo: Establecer en los grupos productivos el cultivo de semilla certificada para posteriormente mejorar la producción de papa consumo de forma comunitaria, aplicando tecnología y manejo al cultivo de forma agrupada y con ello generar un modelo productivo para los productores de papa. Apoyo en toda la cadena productiva, desde la plantación hasta la venta.

Semillero Changuitad: 4 usuarios

Semillero Km. 8: 2 usuarios

Semillero Laguna Pulul: 6 usuarios

Total Beneficiados: 12 familias usuarias

Inversiones realizadas: Entrega de 80 Kg. de semilla certificada, variedades romano y yagana, más 50 Kg. de fertilizante y 500 grs. de agroquímicos controladores de tizón por usuario.

Total inversión: \$ 641.400 (Fondo: Aporte Municipal al programa)

2. Producción de semilleros de papa de la agrupación "Cosechando Futuro"

Objetivo: Aplicación de tecnología en la producción de semillas de papa para la obtención de un producto de alta calidad fitosanitaria. Apoyo en toda la cadena productiva, desde la plantación hasta la venta formalizada del producto (Con inicio de actividades). Se mantienen los semilleros de:

Semillero Huyar Bajo: 5 usuarios

Semilleros Huyar Alto: 3 usuarios

Semilleros Huenao: 4 usuarios

Total Beneficiados: 12 familias usuarias

Inversiones realizadas: PDI Asociativo Plantación 3,0 há de semillero de papas más entrega de 80 Kg. de semilla certificada de papas, 50 Kg. de fertilizante y 500 grs. agroquímico controlador de tizón por usuario.

Total inversión: \$4.041.400 (Fondo: Aporte Municipal al programa + PDI Indap)



3. Producción de papa nativa

Objetivo: Que los usuarios Prodesal productores de papa nativa generen un producto óptimo para el mercado formal. En esta temporada se realizan plantaciones por 1.2 há. destinadas a la producción de papa nativa consumo.

Beneficiados: 5 familias usuarias, sectores Quetro y Los Palquis.

Inversiones realizadas: Entrega de 80 Kg. de semilla certificada, más 50 Kg. de fertilizante y 500 grs. de agroquímicos controladores de tizón por usuario.

Total inversión: \$ 276.250 (Fondo: Aporte Municipal al programa)

4. Producción Huertos de Frutales menores

Objetivo: Modelo productivo de huertos familiares de frutales menores para la comercialización de productos frescos y/o elaborados. Cada huerto cuenta con plantas de frutillas, frambuesas y grosellas y se apoya en la cosecha y venta del producto fresco o elaborado.

Beneficiados: 3 familias usuarias

Inversiones realizadas: Entrega de plantas de grosellas, murtas, frutillas, y estacones para cierre de huerto.

Total inversión: \$ 896.300 (Fondos CET Chonchi)

5. Apoyo a la producción de papas

Objetivo: Apoyo productivo para el cultivo de papas primor y guarda destinados a la alimentación familiar y venta de excedentes mediante capacitación y la implementación de insumos productivos a los usuarios de este rubro.

Beneficiados: 80 familias usuarias

Inversiones realizadas: Entrega de 80 Kg. de semilla certificada, variedades romano y yagana, más 50 Kg. de fertilizante y 500 grs. de agroquímicos controladores de tizón por usuario.

Total inversión: \$ 4.276.000 (Fondo: Aporte Municipal al programa)



6. Apoyo a la producción de hortalizas

Objetivo: Apoyo productivo mediante capacitación y la implementación de insumos productivos para el establecimientos de huertos para la producción de hortalizas destinados a la alimentación familiar y venta de excedentes de hortícolas. Los huertos cuentan con ajos, zanahorias, betarragas, lechugas, etc. y se apoya en la producción, cierre perimetral, semillas, fertilizantes, construcción de invernaderos, etc.

Beneficiados: 29 familias usuarias

Inversiones realizadas: Entrega set de semillas de hortalizas, más 50 Kg. de fertilizante e insumos productivos (polietileno invernadero, mallas cierre huerta, etc.)

Total inversión: \$ 1.206.400 (Fondo: Aporte Municipal al programa)

7. Apoyo productivo Rubro Ovinos:

Objetivo: Asistencia técnica para el desarrollo de la ganadería ovina de la comuna mediante capacitación y la implementación de insumos productivos a los usuarios de este rubro como alimentación suplementaria (avena-concentrado), diversos medicamentos (antiparasitarios, vitaminas, vacunas, etc.), construcción de infraestructura productiva (masa ovina, cobertizos, apotrerramiento, corral seguro, etc.) e inversión para el mejoramiento de praderas.

Total Beneficiados: 129 familias usuarias

Inversiones realizadas: Entrega de 3 a 6 sacos de avena o concentrado para alimentación ovina invernal (dependiendo del tamaño del rebaño), más botiquín sanitario con antiparasitarios orales e inyectables, vitaminas, vacunas, jeringas y agujas desechables por usuario.

Total inversión: \$ 6.966.000 (Fondo: Aporte Municipal al programa)

8. Apoyo productivo Rubro Bovino:

Objetivo: Asistencia técnica para el desarrollo de la ganadería bovina de la comuna mediante capacitación y la implementación de insumos productivos a los usuarios de este rubro, como alimento concentrado, diversos medicamentos (antiparasitarios, vitaminas, vacunas, antibióticos, etc.), construcción de infraestructura productiva



(mangas y corrales de trabajo, apotreramiento, bodega guarda forraje, etc.) e inversión para el mejoramiento de praderas.

Total Beneficiados: 76 familias usuarias

Inversiones realizadas: Entrega de botiquín sanitario con antiparasitarios orales e inyectables, vitaminas, antibióticos, spray desinfectante, calcio, jeringas y agujas desechables por usuario.

Total inversión: \$ 2.926.000 (Fondo: Aporte Municipal al programa)

9. **Apoyo productivo Rubro Artesanía:**

Objetivo: Apoyar el desarrollo del rubro artesanía como uno de los ejes productivos en las usuarias Jefas de Hogar, principalmente en los grupos San Javier y Quetro-Diañ, mediante la implementación de diversos insumos productivos a los usuarios de este rubro, capacitación sobre confección de nuevas prendas, y apoyo en la construcción de infraestructura productiva.

Total Beneficiados: 6 familias usuarias.

Inversiones realizadas: Entrega de cocinillas, peroles, pesas digitales, ovilladores para lana, etc. definidas por cada usuario.

Total inversión: \$ 362.524 (Fondo: Aporte Municipal al programa)

10. **Programa Agro forestación**

Objetivo: Que los usuarios reforesten sectores de sus predios con especies nativas y exóticas, para la generación de cortinas cortavientos, bosquetes, protección de cultivos, etc. En total se plantan 18.500 plantas principalmente de eucaliptos, pino oregón y coigue.

Total Beneficiados: 175 familias usuarias

Inversiones realizadas: Entrega de plantas para agroforestería.

Total inversión: \$ 4.070.000 (Fondo: INFOR Valdivia)



PRINCIPALES APOYOS FINANCIEROS:

PROYECTOS PDI: Apoyo económico para la construcción de bodegas de papas, cobertizos ovinos, fogones para agroturismo, invernaderos, mangas para bovinos, bodegas guarda forraje, etc.

Familias intervenidas: 73

Monto Total: \$59.764.423 (Fondo: Programa Desarrollo Inversiones, INDAP)

PROYECTOS IFP: Apoyo económico para la construcción de bodegas multipropósito, mangas para bovinos, potreros seguros resguardo ovino, invernaderos, adquisición de borregas y carneros, etc.

Familias intervenidas: 58

Monto Total: \$ 27.863.275 (Fondo: Inversiones al Fortalecimiento Prodesal, INDAP)

INCENTIVO FAI: Apoyo económico inicial para pequeñas inversiones intraprediales como la compra de fertilizantes, planchas de zinc, mallas ursus, alambre de púas, herramientas agrícolas, etc.

Familias intervenidas: 310

Monto Total: \$ 24.879.816 (Fondo Apoyo Inicial, INDAP)

PRADERA SUPLEMENTARIA: Inversiones intraprediales para el establecimiento ½ a 1.0 há. de cultivos suplementarios para alimentación invernal del ganado (pradera avena-ballica).

Familias intervenidas: 91

Monto Total: \$ 15.954.302 (Fondo: Programa Praderas Suplementarias, INDAP)

PLANES DE MANEJO SIRSD: Inversiones intraprediales para fertilización fosfatada, enmiendas, establecimiento de praderas, rehabilitación y conservación de suelo.

Familias intervenidas: 174

Monto Total: \$138.195.549 (Fondo: Sistema Incentivo Rehabilitación Suelos Degradados, INDAP)



RIEGO INTRAPREDIAL: Inversiones de riego intraprediales para la producción de praderas y cultivos anuales

Familias intervenidas: 2

Monto Total: \$ 5.692.224 (Fondo: Programa Riego, INDAP)

TOTAL APOORTE MUNICIPAL AL PROGRAMA EN INVERSION DIRECTA: \$17.395.974

TOTAL APORTES ALIANZAS ESTRATÉGICAS AL PROGRAMA: \$ 4.966.300

TOTAL INCENTIVOS PRODUCTIVOS INDAP: \$272.619.589

TOTAL RECURSOS CAPTADOS INVERSIONES Y ASESORÍAS 2012: \$ 294.981.863



JORGE ACUÑA CARDENAS
JEFE TÉCNICO PRODESAL I



MAURICIO SOTOMAYOR BARRIA
JEFE TÉCNICO PRODESAL II



BELFOR PAREDES URIBE
JEFE TÉCNICO PRODESAL III



**INFORMATIVO CUENTA PÚBLICA 2012-2013
OFICINA VIVENDA – EGIS**



PROGRAMA HABITACIONAL PARA FAMILIAS DE ZONAS RURALES / D.S. Nº 174 de 2005 (V. y U.)

Es un Programa del MINVU dirigido a familias vulnerables con carencias habitacionales que viven en zonas rurales, que poseen un terreno y desean construir una vivienda en ese lugar.

ETAPA DEL PROCESO	N°	TOTAL UF
Solicitudes recepcionados (beneficiados 2010)	21	870

**PROGRAMA HABITACIONAL / D.S. Nº 49 (V. y U.)
Reemplaza el Programa habitacional para familias de zonas rurales(individuales)**

Es un Programa del MINVU dirigido a familias vulnerables con carencias habitacionales, permite comprar o construir una vivienda en aquellos casos que cuenten con un terreno.

ETAPA DEL PROCESO	N°	TOTAL UF
Etapa organización de la demanda y postulación	40	450-560

**PROGRAMA HABITACIONAL DS 1
PARA GRUPOS EMERGENTES Y CLASE MEDIA**

Es un Programa del MINVU destinados a apoyar la construcción o compra de una vivienda económica, nueva o usada, en sectores urbanos o rurales, para uso habitacional del beneficiario y su familia.

ETAPA DEL PROCESO	N°	TOTAL UF
Solicitudes entregados	17	350-600
Etapa organización de la demanda y postulación	25	350-600

PROGRAMA FONDO SOLIDARIO DE VIVIENDA TITULO I, MIGRADO AL DS 49

Estos proyectos de construcción son grupales y las viviendas deben contar al menos con 2 dormitorios, estar-comedor, cocina y baño, distribuidos en una superficie de aproximadamente 38m², que pueda ser ampliada para alcanzar un mínimo de 55m² construidos.

ETAPA DEL PROCESO	N°	TOTAL UF
Comité de Vivienda Villa Bicentenario		
vivienda Básica	69	29.670
vivienda Progresiva	19	8.170
	BUBTOTAL	37.840

PROGRAMA PATRIMONIO FAMILIAR (PPPF)

Este programa ofrece a las familias mejorar el entorno y mejorar o ampliar su vivienda

ETAPA DEL PROCESO	N°	TOTAL UF
Comité de Ampliación la Ruca (demanda y postulación)	21	2520
Comité de ampliación Villa Los Cisnes (demanda y postulación)	29	3480
Comité de Ampliación El Alerce (demanda y postulación)	30	3600
Comité de ampliación el Futuro (demanda y postulación)	25	3000
Comité de mejoramientos (demanda y postulación)	60	3600
	SUBTOTAL	16200

CONVENIOS CELEBRADOS CON OTRAS INSTITUCIONES

AÑO 2012

Nº DECRETO	FECHA	NOMBRE O INSTITUCIÓN	MATERIA
73	19.01.12	FOSIS	APRUEBA CONVENIO DE COOPERACION PARA INSCRIPCION DE POSTULANTES A PROGRAMA DE FOSIS
123	30.01.12	BANCO ESTADO	APRUEBA CONTRATO DE COMPRA VENTA Y ARRENDAMIENTO DE INMUEBLE "GIMNASIO MUNICIPAL"
402	10.04.12	CTR	APRUEBA CONTRATO DE CONMUTACION DE LLAMADAS
442	20.04.12	SENCE	APRUEBA CONVENIO PARA PROGRAMA DE FORTALECIMIENTO OMIL
478	03.05.12	INDAP	APRUEBA RENOVACIÓN CONVENIO INDAP – PRODESAL
479	03.05.12	INDAP	APRUEBA CONTRATO PARA EJECUCION DEL PROGRAMA DE DESARROLLO TERRITORIAL INDIGENA "PDTI"
595	31.05.12	MINVU, EGIS/PSAT	APRUEBA ADDENDUM AL CONVENIO MARCO
815	26.07.12	MINISTERIO DE DESARROLLO SOCIAL	APRUEBA CONVENIO DE TRANSFERENCIA DE RECURSOS PARA PROYECTO "HABITABILIDAD PARA FAMILIAS CHILE SOLIDARIO"
824	27.07.12	MINISTERIO DE DESARROLLO SOCIAL	APRUEBA CONVENIO DE TRANSFERENCIA DE RECURSOS PARA LA APLICACIÓN DE FICHA DE PROTECCION SOCIAL
945	28.08.12	MINISTERIO DE DESARROLLO SOCIAL	APRUEBA CONVENIO DE TRANSFERENCIA DE RECURSOS PARA PROYECTO FIADI
1092	01.09-12	APRUEBA CONVENIO CON MINISTERIO DE DESARROLLO SOCIAL	APRUEBA CONVENIO DE TRANSFERENCIA DE RECURSOS PARA PROGRAMA DE FORTALECIMIENTO MUNICIPAL
1307	29.11.12	INSTITUTO NACIONAL DE DEPORTE	APRUEBA CONVENIO EJECUCION DE PROYECTO "GIMNASIO AL AIRE LIBRE EN PALQUI CURACO DE VÉLEZ"
1448	31.12.12	MIDEPLAN	APRUEBA CONVENIO DE EJECUCION DEL PROGRAMA

**RESUMEN DE LAS OBSERVACIONES MAS REVELANTES
EFECTUADAS POR LA CONTRALORIA GENERAL DE LA
REPUBLICA, DURANTE EL AÑO 2012**

<i>DECRETO RESOLUCION INFORMES U OFICIOS</i>	<i>FECHA</i>	<i>MATERIA</i>	<i>OBSERVACIONES</i>
Of. N° 4656	13.09.12	Remite informe final sobre auditoría efectuada en la Municipalidad de Curaco de Vélez.	Informe Final N° 20, de 2012, sobre examen de cuentas y auditoria a los Macroprocesos de abastecimiento y recursos en administración en la Municipalidad de Curaco de Vélez.
Of. N° 4741	21.09.12	Regulariza apertura de cuentas corrientes bancarias.	Autoriza a I. Municipalidad de Curaco de Vélez a la regularización de apertura de dos cuentas corrientes en Banco Estado – Sucursal Achao: <ul style="list-style-type: none"> • N° 83400009417 – Fondos Bienestar • N° 83400001068 – Fondos Sociales
Of. N° 5242	23.10.12	Remite informe final sobre auditoría efectuada en la Municipalidad de Curaco de Vélez.	Informe Final N° 29, de 2012, sobre transferencias y gastos ejecutados en año electoral por parte de la Municipalidad de Curaco de Vélez.
Of. N° 6431	26.12.12	Remite Informe en investigación especial N° 50, de 2012.	Informe en investigación especial sobre eventuales irregularidades en la adjudicación del contrato “Conservación Parque Costumbrista de Curaco de Vélez.

CUENTA PÚBLICA CORPORACIÓN MUNICIPAL DE EDUCACIÓN, SALUD Y ATENCIÓN A MENORES AÑO 2012

AREA EDUCACIÓN 2012



Trabajando para mejorar oportunidades

Corporación Municipal de Curaco de Vélez para la Educación, Salud y Atención de Menores, creada mediante Decreto N°181 del 20 de febrero de 1986 del Ministerio de Justicia.

1.1. VISIÓN DE LA CORPORACIÓN MUNICIPAL

Queremos ser un sistema que mejora continuamente sus capacidades

Una Corporación Municipal que sea reconocida por la comunidad local, regional y nacional, tanto, por su capacidad técnica, como por su relevancia social y cultural para administrar los recursos humanos, financieros y materiales que aseguren oportunidades educativas, de salud y atención al menor, sin exclusión de ningún tipo y al servicio de todos los habitantes de la comuna.

1.2. MISIÓN DE LA CORPORACIÓN MUNICIPAL

Trabajar con responsabilidad, para ofrecer oportunidades educativas, de salud y atención al menor, sin exclusión, para todos nuestros usuarios.

En el área de educación apoyar a las comunidades educativas para que los estudiantes se formen integralmente y logren los aprendizajes fundamentales del currículum nacional, en un ambiente respetuoso de los deberes y derechos de todas las personas y del patrimonio natural y cultural de la localidad, del país y el mundo.

1.3.- VARIABLES SITUACIONALES

1.3.1.- Composición de la Matrícula Comunal 2012

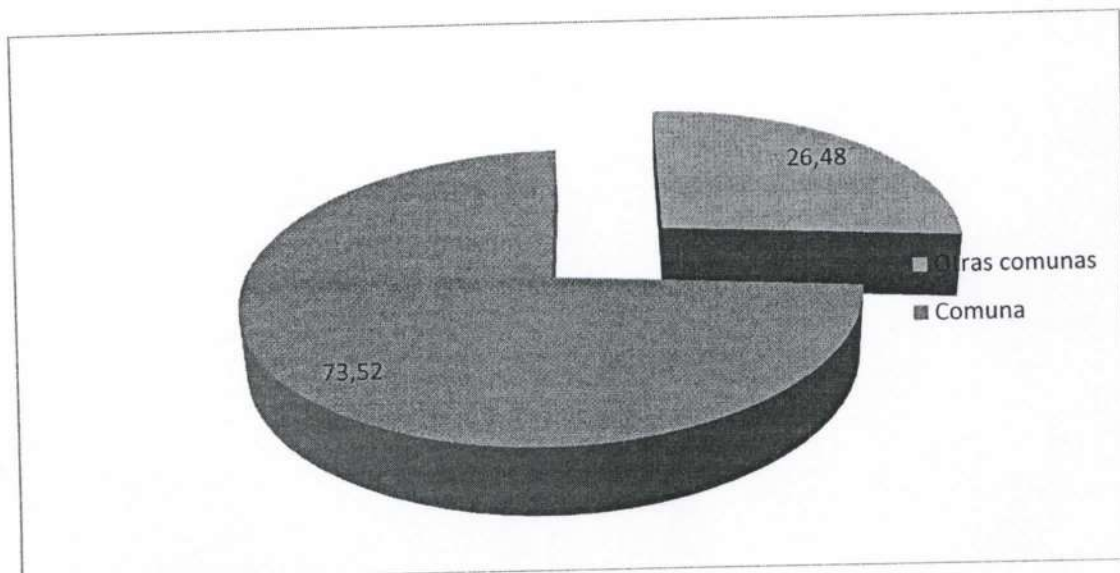

Este gráfico muestra la distribución de la matrícula según su procedencia : 73.52% de la comuna 26,48 de otras comunas.

1.3.2.- Variación Matrícula Años 2010 – 2012, Matrícula Inicial

ESTABLECIMIENTOS	ABRIL 2010					ABRIL 2011					ABRIL 2012				
	H	%	M	%	T	H	%	M	%	T	H	%	M	%	T
	Liceo Alfredo Barría	260	35,1	307	41,5	567	243	32,8	320	43,2	563	245	31,6	334	43,2
Escuelas Completas	74	10,0	63	8,5	137	88	11,9	71	9,6	159	81	10,4	85	11,0	166
Escuelas Unidocentes	17	2,3	19	2,6	36	11	1,5	19	2,6	30	11	1,4	18	2,3	29
TOTAL	351	47,4	389	52,6	740	342	46,2	410	55,4	752	337	43,5	437	56,5	774

Esta tabla muestra un incremento de la matrícula en los últimos 3 años durante el mes de abril.

1.3.3.-Estudiantes Promovidos, Reprobados y Retirados Trienio 2010- 2012

Año	PROM	%	REPROB	%	RETIRA	%	TOTAL
2010	596	84.5	78	11.0	32	4.5	706
2011	581	82.1	98	13.8	29	4.1	708
2012	692	86.8	69	8.7	36	4.5	797

Esta tabla muestra la eficacia del sistema educacional respecto de la promoción, reprobación y retiro.

1.3.4.- PSU Modalidad HC y TP Liceo Alfredo Barría 2005-2011

Situación Final de Estudiantes de 4º año Medio HC y TP 2009 - 2012

Situación Final	2009	2010	2011	2012
Egresados	40	54	62	39
Rindieron PSU	29 (73%)	31 (57%)	32 (52%)	32 (82%)
No Rindieron PSU	11 (27%)	23 (43%)	30 (48%)	07 (18%)

Esta tabla nos muestra que entre los años 2009 - 2011 disminuye el porcentaje de estudiantes de 4º medio que rinden la PSU. Sin embargo, el año 2012 aumenta considerablemente el porcentaje de estudiantes que rinden la PSU.

Según los Datos de PSU **Modalidad HC** Liceo Alfredo Barria 2005-2011

AÑOS	RINDIERON PSU	SELECCIONADOS UNIVERSIDAD ES	PORCENTAJE
2005	21	9	43
2006	26	10	38
2007	24	8	33
2008	26	5	26
2009	20	2	10,5
2010	24	3	12,5
2011	22	7	15
2012	19	4	21

Se puede concluir que durante el período 2005-2012 un promedio porcentual de 23.62% de los que estudiantes que rindieron la PSU fueron seleccionados a las UES. Se aprecia también, una tendencia descendente de seleccionados a las UES. En el último trienio: 2010-2011-2012 el promedio porcentual es de 16.1 %.

1.3.5.- Resultados Simce Pruebas Nacionales:

a) Evolución Puntajes SIMCE 4° Básico.

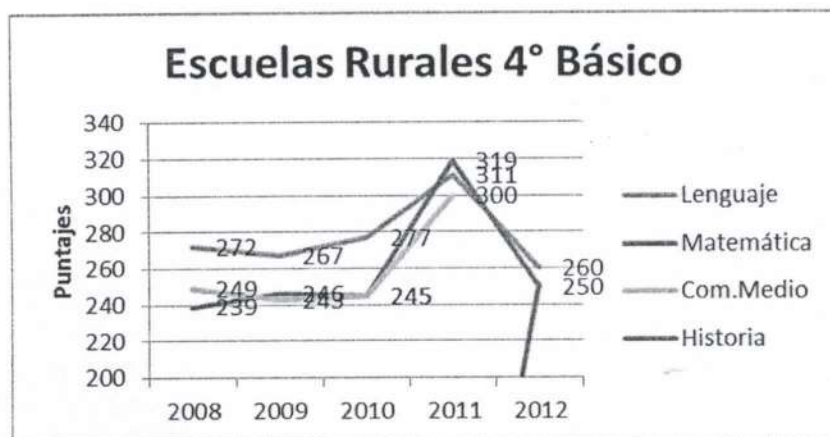

En este gráfico se muestra la tendencia promedio al alza en Matemáticas lenguaje y C. del Medio desde el año 2008 hasta el año 2011 en las escuelas rurales y baja a 260 en Lenguaje y Comprensión del Medio el año 2012 promedio, lo mismo sucede con Matemáticas que baja en el año 2012 a 250 puntos promedio, manteniéndose estos resultados sobre la línea base de 250 puntos. Se puede mencionar que existen EE Rurales que individualmente logran puntajes Simce sobre los 300 puntos en todas las asignaturas evaluadas

Cabe destacar los logros de la Escuela Rural San Javier a nivel provincial, regional y nacional en los años 2011- 2012 y la Escuela Eduardo Frei Montalva en el año 2011.

Liceo 4° Básico

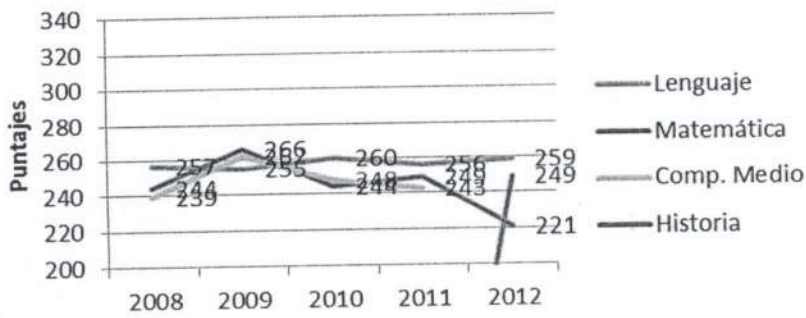

Los resultados 4° en Lenguaje del Liceo Alfredo Barría se mantienen estables durante los cinco años que muestra el gráfico, siendo Lenguaje la asignatura más estable, Matemáticas no supera la línea de base de los 250 puntos.

b) Evolución Puntajes SIMCE 8° Básico.

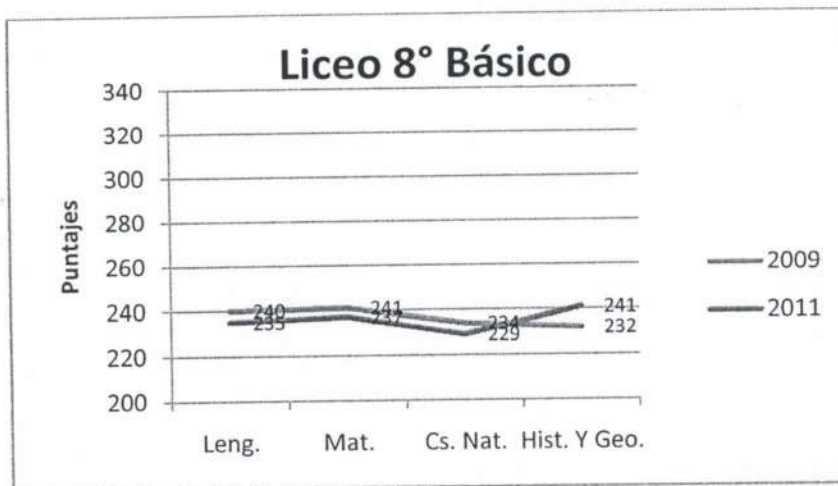

Los resultados no superan la línea base de 250 puntos.

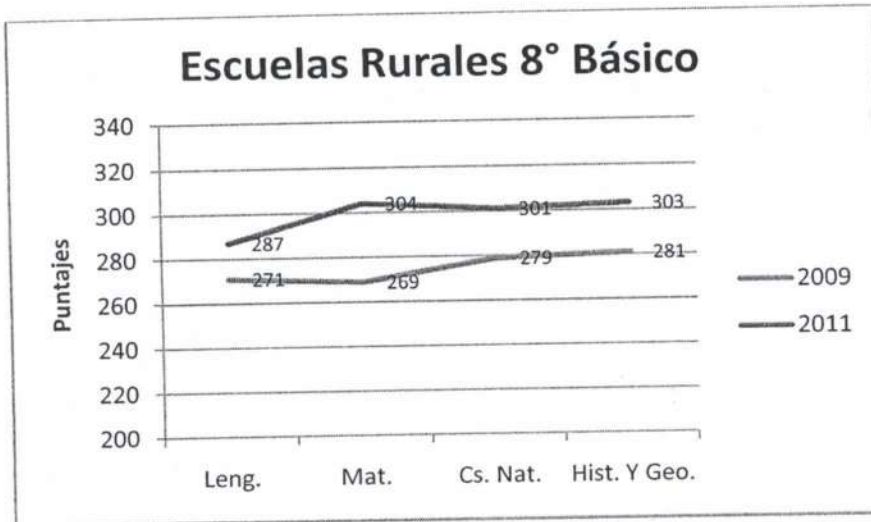

La última medición 8° año básico de las escuelas rurales encontramos puntajes en todos los subsectores superiores a una línea base de 265 puntos. Lenguaje 20 puntos sobre el nivel provincial. Matemáticas 17 puntos sobre el nivel provincial, Naturaleza 26 puntos sobre el nivel provincial y Historia y Geografía 31 puntos sobre el nivel provincial.

Cabe destacar que en el año 2011 la Escuela Rural San Javier se ubicó en el 4° lugar.

c) Evolución Puntajes SIMCE 2° Medio.

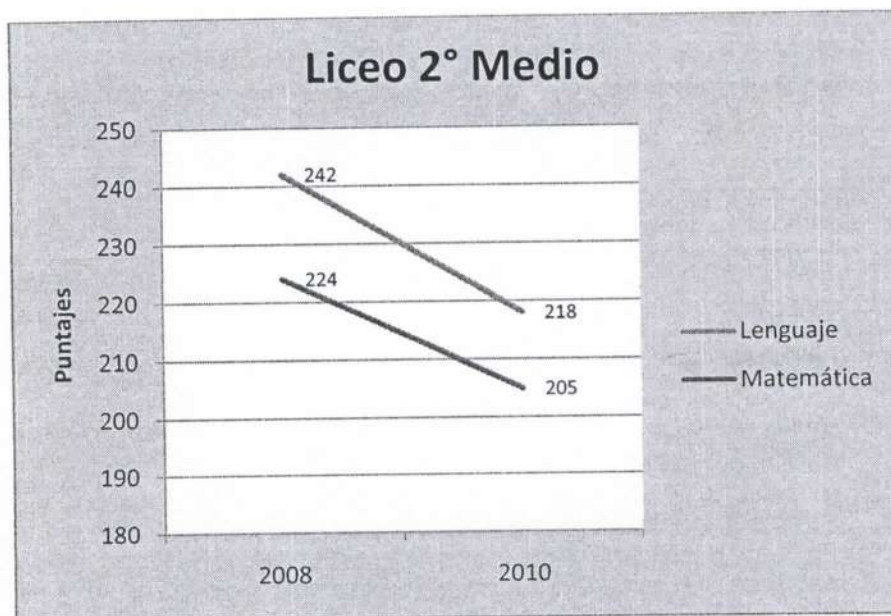

La tendencia de los resultados SIMCE 2° medio Liceo Alfredo Barria en las dos últimas mediciones es descendente Lenguaje -24 puntos, Matemáticas -19 puntos. La última medición en Lenguaje se ubica a 30 puntos del puntaje provincial (248) y Matemáticas a 29 puntos (234).

1.3.6.- Dotación Comunal 2012 Año 2012

DOTACION PERSONAL	2012	
	PERSONAS	HORAS
Doc. Func. Directiva	5	220
Doc. Func. Téc. Pedagógica	4	176
Doc. Parvularia	3	114
Doc. General Básica	27	1158
Doc. Educación Especial	5	220
Doc. Educ. Media H-C	11	378
Profesional no Docente	1	22
Paradocentes	18	747
Administrativo y Auxiliares	20	778
Monitor Comput. Red Enlaces	2	78
Educación Técnico Profesional	2	56
Administrativos Corporación	6	264
Pers. Depto. de Cultura y Otros Pagados con Aporte Municipal	5	220
TOTAL	109	4.431

Esta tabla nos presenta la dotación comunal del personal proyectada potencialmente para el año 2013 y comparada con el año 2012. Se observa un leve aumento del total de las horas 2013 comparadas con las del 2012 debido a la incorporación de docentes por aumento de cobertura en Educación Parvularia y Educación Especial.

2.- Nuestras Metas en el Corto Plazo 2012-215

1. Mejorar los resultados SIMCE, en todos los cursos examinados al año 2015, superando la línea base de 250 puntos y logrando situarse en igualdad de puntajes al promedio provincial municipal. En Lenguaje y Matemáticas.
2. Lograr al año 2015 que sobre un 50 % de los de estudiantes de 4° año medio HC obtengan el puntaje mínimo para postular a la Universidad (actualmente 475 puntos).
3. Lograr al año 2015 un 100% de cobertura de atención a los estudiantes con necesidades educativas especiales de la Comuna
4. Lograr al año 2015 un 100% de cobertura de atención a los estudiantes de NT 1 y NT 2
5. Contar con un sistema de monitoreo tecnificado de procesos y resultados curriculares antes del año 2015

2. Planes de Acción Anual organizados para el año 2012

Plan de Acción	Descripción de las actividades realizadas
Protocolo de Articulación Técnico Pedagógica Liceo Alfredo Barria	Asesoría directa del Jefe Técnico Comunal o asociado con el Mineduc apoyan la conducción directiva del Liceo Alfredo Barria Oyarzún en la implementación curricular y normativa de su Proyecto Educativo Institucional.
Programa de apoyo comunal a la administración y monitoreo pedagógico de los PME-SEP y temas curriculares	Seguimiento, asesoría administración de los 10 Planes de Mejoramiento de los EE de la Comuna por parte del Encargado SEP y Jefe Técnico Comunal
- Proyecto de elaboración Programas Propios Liceo Alfredo Barria, Huyar Alto y Eduardo Frei	Mediante la acción directa y de coordinación con otras instituciones del entorno se trabaja el tema de Patrimonio Cultural. Especial con el PDTI local en el Liceo Alfredo Barria, escuela San Javier y Eduardo Frei, mediante ejecución de Proyectos de museografía, rescate cultural y prácticas de artesanía local. En la Escuela Huyar Alto mediante apoyo externo se aplica un Proyecto del 2% de Cultura.
Programa de gestión de la Educación Especial	Se diseñan, tramitan y se logra la aprobación de 3 nuevos PIE. Proyecto Integración Enseñanza Media, Proyecto Integración Escuela Rural San Javier, Proyecto Integración Escuela Rural Eduardo Frei. Incorporando a estudiantes con necesidades educativas especiales transitorias y permanentes y nuevos profesionales para su atención
Programa de Mantención a Establecimientos educacionales	-Se realiza apoyo permanente a 10 EE de la comuna en aspectos de mantención a cargo de un Asistente de la Educación que trabaja en reparaciones menores según requerimientos. Durante al año 2012 se hicieron 25 atenciones. Apoyo informático a los EE con un total de 54 visitas durante el segundo semestre. -Con recursos financieros de los Programas FAGEM, RECONVERSIÓN Y FINES EDUCACIONALES, se realizaron las siguientes obras

	<p>a)Mejoramiento y aprobación por parte de la Autoridad Sanitaria del sistema agua y alcantarillado Escuelas Rurales San Javier y Eduardo Frei Montalva</p> <p>b) Salas de Profesores Escuela Rural San Javier y Eduardo Frei Montalva</p> <p>c)Ampliación de la capacidad física para Educación Parvularia en el Liceo Alfredo Barría Oyarzún para 1 sala (32 alumnos) con su respectivo Patio Cubierto</p> <p>d) PMU, Huyar Alto con construcción de nuevos SSHH y arreglo dependencias y entornos.</p> <p>c)Instalación Sistema de Calefacción Liceo Alfredo Barría Enseñanza Media</p> <p>d) Mejoramiento del Sistema de Agua y Alcantarillado de las escuelas rurales de Tolquien, Chullec y Huenao.</p> <p>e) Reparaciones en Liceo Alfredo Barría: Casino Escolar y Gimnasio en Educación Básica, Techumbre y arreglo Sala PIE en Educación Media.</p>
Programa de Fortalecimiento de competencias docentes y asistentes de la educación	<p>Se realiza perfeccionamiento docente con recursos Ley SEP Primer Ciclo básico, utilización laboratorio Ciencias y Evaluación Desempeño Profesional</p> <p>Un curso de capacitación a Asistentes de la Educación con recursos franquicia tributaria</p> <p>Un curso de Capacitación a Padres y Apoderados con franquicia tributaria</p> <p>Un curso de capacitación a Profesores Rurales de 9 EE Sobre Programa Excel con franquicia tributaria</p>
Programa FAGEM 2011-2012	<p>Se ejecutan 5 iniciativas de Mejoramiento</p> <p>1)-Capacitación del Equipo administrativo y Financiero</p> <p>2)-Instalación sistema de calefacción liceo Alfredo Barría</p> <p>3)Adquisición de medios de transporte para alumnos</p> <p>4)Mejoramiento del soporte tecnológico y de mobiliario en la Corporación y Liceo</p> <p>5)Participación de las Comunidades Educativas de la comuna(actividades Deportivas, Encuentro Nacional de Bandas Escolares, Encuentro Nacional de Danza, actividades Científicas, actividades recreativas, deportivas , culturales y académicas de los estudiantes internos, Adquisición de uniforme e instrumentos para Banda Escolar, actividades Académicas)</p> <p>Por un valor de \$ 67.965.971.-</p>
Apoyo psicosocial y convivencia escolar	<p>Se realiza un operativo de Salud</p> <p>Se contrata un Asistente Social que apoya las postulaciones de Becas</p>
Seguimiento y monitoreo a procesos y resultados de los establecimientos educacionales	<p>Se orienta e instruye a los EE, según Calendario Escolar Regional. Se monitoreo niveles de ejecución de actividades de los Planes de Mejoramiento conjuntamente con el Mineduc con un logro sobre 90 %</p>

3.- Evaluación de Logros por áreas de mejoramiento

a) Gestión Curricular

Problema Abordado	Indicador	Logro
1.-Monitoreo pedagógico del Sostenedor Liceo Alfredo Barria	Nº de asesorías Planificadas /Asesorías ejecutadas	90% Al equipo directivo
2.-Experiencias de pedagógicas de Patrimonio cultural	Nº de diseños elaborados/Nº de diseños aplicados	80% apoyos a 3 EE , falta proyecto articulador entre EE
3.-Escuelas rurales y enseñanza media sin educación especial	Nº Proyectos Presentados/Nº de Proyectos Aprobados	100% , 3 nuevos PIE, Liceo ABO Media, San Javier y Edo. Frei M

b) Liderazgo

Problema Abordado	Indicador	Logro
Modificaciones legales que afectan la conducción directiva: LGE, Superintendencia y Agencia de Calidad, Modificaciones Curriculares	Nº de asesorías planificadas sobre. JECD, Convivencia Escolar, Nuevos PME, Lengua Indígena / Asesoría realizadas	100% realizadas en Microcentros en los EE
Articulación Corporación y otras unidades municipales y del entorno	Nº de Alianzas organizadas/Proyectos aplicados	100% , Alianzas con Proyectos para EE , con PDTI (3) Departamento Cultura (1) , Seminarios varios con Conservación Marina, Armada de Chile(Limpiezas de Playas) Carabinero de Chile (Visita Orfeón Nacional) Mutual de Seguridad (Cuidado de la Voz y Seguridad Escolar)
Educación de adultos regular y flexible	Nº gestiones planificadas/ gestiones realizadas.	50% . Liceo ABO entidad examinadora, Proyectos EDA en Estudio

c) Recursos

Problema Abordado	Indicador	Logro
Sistema de abastecimiento de agua alcantarillado	Nº de EE diseño de mejora / Nº de obras realizadas	80% . 2 EE con autorización sanitaria, 3 EE con obras ejecutadas pero sin certificado Autoridad Sanitaria
Política de capacitación y perfeccionamiento docentes y asistentes de la Educación	Ausencia de Política/ Política declarada y sancionada	40%, sólo se realizan talleres de consulta y queda pendiente la redacción y sanción del documento final.
Capacidades de administración y gestión interna de la Corporación	Programas de Mejoramiento diseñados/ nivel de dominio de nuevas competencias	80% ,capacitación y asesoría insitu y remota en Sistema financiero Contable Softland . Faltan consolidar habilidades de uso.
Programas Mineduc	Aportes entregados/Proyectos realizados con Cuenta al Mineduc	100% . Inversiones en Reconversión: Fines Educativos Bono al Retiro Fondo Gestión Municipal

d) Convivencia

Problema Abordado	Indicador	Logro
Reglamentos Internos de los EE y nuevas normas	Reglamentos Internos vigentes/ RI Actualizados	
Educación Parvularia e infancia	Cobertura proyectada 2012/ Cobertura aumentada	100% Nueva sala Liceo ABO para 32 párvulos
Familia y comunidad	Propuestas organizadas/ Propuestas realizadas	30% , se organizaron reuniones con Directivas Centro de padres y Apoderados y apoyó con un Programa de Capacitación a Padres y Apoderados, sin embargo hubo muy poca asistencia y capacidad de convocatoria de la Corporación.
Apoyo psicosocial a los estudiantes	Actividades organizadas/Actividades realizadas	70% ,se diseñó un proyecto para el 2º en seguridad ciudadana para abordar el tema de la cultura juvenil. No se logra aprobar. Se ejecuta un operativo de salud para los estudiantes, se apoya a los estudiantes internos con una iniciativa FAGEM sobre

		<p>integración de la comunidad escolar y al inicio del año 2013 se contrata a un Asistente social para abordar esta área.</p> <p>A fines del año 2012 e inicios del 2013 postulan a Becas IDE 48, Renovantes IDE 37, Presidente de la República 8, Renovantes Presidente de la República 17.</p> <p>Existe el Corporación una Funcionaria que Coordina los Programas de Alimentación y JUNAEB que inciden en este ámbito</p>
--	--	--

e) Resultados

Problema Abordado	Indicador	Logro
Resultados SIMCE 4° 2012	Resultados Comprometidos/ Resultados Logrados	<p>Edo Frei. Comprensión Lectora. 270 /Mat.265/H.G y C.Sociales 259</p> <p>San Javier Comprensión Lectora. 312 /Mat.312/H.G y C.Sociales 318</p> <p>Liceo ABO Comprensión Lectora. 235 /Mat.237/H.G y C.Sociales 241</p>
Resultados PSU 2012	Resultados Comprometidos/ Resultados Logrados	Liceo ABO
Resultados Institucionales	Políticas comprometidas/ Políticas evaluadas	No ejecutado

3. INVERSIÓN EJECUTADA AÑO 2012 (*)

Detalle de Ingresos	M\$	%
Saldo Inicial	28.794	1,44
Subvención Escolaridad	1.410.248	70,53
Aporte Municipal	216.055	10,81
DLL 889 Bonificación Mano de Obra	36.922	1,85
Aporte Mineduc	117.328	5,87
Franquicia Tributaria	11.376	1,00
Total Ingresos	1.999.382	100
Detalle de Egresos		
Remuneraciones	1.538.789	76,38
Gastos de Operación	257.847	12,80
Inversiones	1.019	0,05
Tranf.Subvención PIE	134.505	6,68
Capacitación	7.644	0,38
Transf.Bonif.Mano de Obra	0	0
Transferencia SEP y Salud	74.394	3,69
Becas	500	1,00
Total Gastos	2.014.698	100
Ingresos Menos Gastos	-15.316	

(*) Fuente: Jefe Finanzas Corporación

Abril 2013

Francisco Ojeda Sotomayor
 Secretario Corporación Educación, Salud
 y Atención a Menores C. de Vélez

MISION

- “Nos comprometemos a entregar servicios de salud integrales, para satisfacer las necesidades, individuales, familiares y comunitarias de Curaco de Velez, asegurando el acceso, calidad técnica y resolutiveidad en las distintas acciones que realizamos, enmarcados en las características propias de la comuna, promoviendo el autocuidado y la autogestión en salud, con énfasis en la población adulto mayor, acorde a los cambios epidemiológicos que han afectado nuestra población”

Equipo Salud CES Curaco de Vélez

VISION

- ▶ Ser un centro de salud familiar rural, integrado a la red asistencial y comprometido con el intersector, con capacidad de gestión para manejar sus recursos en función de los objetivos sanitarios, para así impulsar el desarrollo comunal y a elevar nivel de empoderamiento de nuestra población, contribuyendo así a mejorar la calidad de vida, de nuestros beneficiarios”

DOTACION SALUD COMUNAL

✓ Administrativos:	2
✓ Técnicos paramédicos:	8 1/2
✓ Medico:	2
✓ Kinesiólogo:	1
✓ Enfermera:	1
✓ Matrona:	1
✓ Dentista:	1
✓ Nutricionista:	1
✓ Educadora de Párvulos	1
✓ Psicólogo:	33 hrs
✓ Auxiliar de Servicio:	1
✓ Chofer:	1 1/2

Equipo Salud CES Curaco de Vélez

Hitos 2012-2013

- ❖ Realización encuesta satisfacción usuaria en Postas de Salud Rural
- ❖ Realización encuesta atención SOME.
- ❖ 2012 se reacredito en CESFAM Como Centro Salud Familiar
- ❖ Se aumento a 33 Horas la atención de Psicóloga
- ❖ Se Contrataron 22 horas de 2 Chofer

Sala de Estimulación y Programa Itinerante CHCC.

- ▶ Servicio Itinerante y sala de Estimulación DSM.
- ▶ Evaluación y Recuperación del DSM al 100% de los niños de 18 mes



Programa adolescente

- ▶ Talleres prevención embarazo adolescente y ITS alumnos 6° a 8° básico LABO, total 80 alumnos
- ▶ Talleres prevención embarazo adolescente y ITS alumnos 1° a 4° medio LABO, total 237 alumnos
- ▶ Taller a padres y apoderados primer año medio LABO, total 50 padres.



Programa de la Mujer

- ▶ Se realizan ecografías obstétricas de primer trimestre a todas las embarazadas de la comuna
- ▶ Cobertura PAP comunal 78%



Talleres prenatales



Visitas domiciliarias

- ▶ 18 visitas domiciliarias integrales por 2 profesionales a toda gestante durante el embarazo.



Consejo consultivo

- ▶ Formado año 2007, con representantes de las juntas de vecinos.
- ▶ Reuniones una vez al mes



PROGRAMA CARDIOVASCULAR

ACTIVIDADES 2012:

- ▶ Cobertura EMP a la fecha de un 100%
- ▶ Aumento de Cobertura Hipertensión Arterial 79%
- ▶ Cobertura Diabetes 80%
- ▶ Manejo avanzado de heridas al 100% de los pacientes con pie diabético.
- ▶ Atención por Podólogo al 100% de paciente con puntaje de riesgo en evaluación anual



PROGRAMA DEL ADULTO MAYOR

OBJETIVOS DEL PROGRAMA:

- ▶ Mantener y mejorar la funcionalidad de la persona mayor con el fin de mejorar su calidad de vida.
- ▶ Prevenir las muertes evitables, con énfasis en la prevención de IAM ,ECV y derivación oportuna a pacientes con ERC.



PROGRAMA DEL ADULTO MAYOR

- 80% de evaluación funcional al AM
- 90% de los adultos mayores postrados se encuentran en el programa de postrados. (Estipendio) (30 pacientes).
- 100% cobertura vacunación antiinfluenza.



PROGRAMA DEL ADULTO MAYOR

- Entrega bastones , sillas de ruedas, andador, colchones AE al 100% de los ptes que requerían.
- Contratación de TP de dedicación exclusiva postrados.
- 100% atención programa Alivio dolor y cuidados paliativos.



Salud Nutricional y Promoción salud

- ▶ Talleres A. Mayor, Adolescentes, cuidadores postrados, Embarazadas (Chile Crece Contigo)
- ▶ Talleres Alimentación Saludable Programa Vida Sana
- ▶ Visita domiciliaria a prematuros y pacientes con riesgo mal nutrición.



- ▶ Se realizan EMPA a trabajadores de empresas de la Comuna.
- ▶ Realización de visita domiciliaria a Puerperas para evaluación y fomento Lactancia Materna Exclusiva.
- ▶ Evaluación nutricional a todos los alumnos primer ciclo básico de la Comuna y 1ero medio de la Comuna
- ▶ 11,5, obesidad a nivel comunal

SALUD BUCAL

ACTIVIDADES 2012:

- ▶ 2600 actividades odontológicas a la fecha.
- ▶ Alta odontológica integral 170 pacientes
- ▶ Educaciones y prevenciones para cursos de Educación Básica completa y media completa, orientadas al consumo de tabaco.
- ▶ 100% cumplimiento metas sanitarias

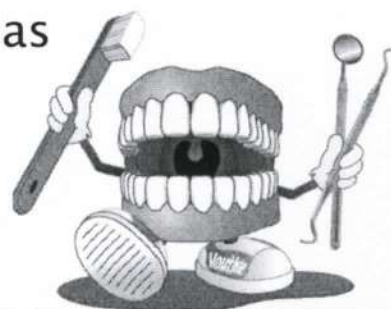

SALUD BUCAL

ACTIVIDADES 2012

- ▶ 40 prótesis dentales removibles por el Programa H. y Mujeres Escasos recursos
- 8 Prótesis programa Resolución de Especialidades
- 6 Endodoncias por Programa Resolución Especialidades
- ▶ 40 Prótesis programa Municipal
- ▶ Atención de pacientes GES de 6 y 60 años y embarazadas
- ▶ Sala toma de Rayos X y revelado en CESFAM en proceso autorización sanitaria

Sala Rehabilitación

- ▶ Atención Kinésica Respiratoria, Motora y Neurológica a todo paciente que lo requiera.
- ▶ Se realizaron alrededor de 2400 actividades recuperativas y mas de 200 Visitas domiciliarias a pacientes de la comuna
- Se realizo Proyecto Pilates en Adultos Mayores con Artrosis

Equipo Salud CES Curaco de Vélez



Se adquirio ESPIROMETRO \$3.000.000

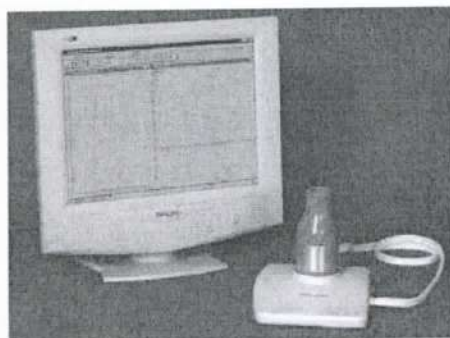

Adquisicion Equipaminedo Sala \$1.600.000

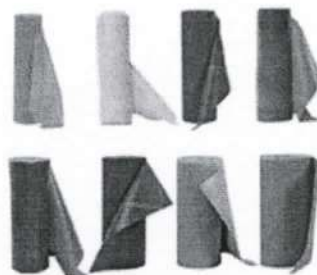
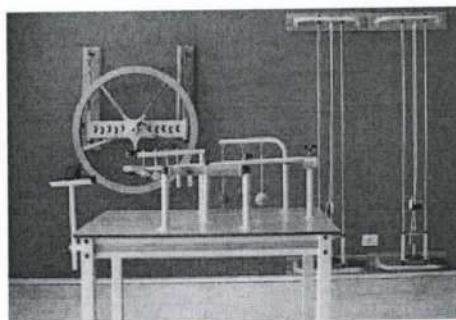

PROGRAMA DE SALUD MENTAL

- ▶ Psicólogo en el Equipo de Salud con 22 hrs. de contrato. Falta de Horas(Latencia)
- ▶ 500 atenciones por Psicólogo el 2012
- ▶ 80 ingresos por Depresión, EZQ, OH, etc
- ▶ Incorporación a Rondas de Atención Rural
- ▶ Talleres a usuarios en VIF y OH
- ▶ Grupo de autoayuda OH.12 pctes.TP

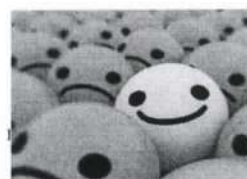

RESOLUCION ESPECIALIDADES 2012

- ENDOSCOPIAS : 30 pctes
- ▶ MAMOGRAFIAS: 60 pctes
- ▶ ECO MAMARIA 15 pctes
- ▶ ECOGRAFIAS abd. 40 pctes
- ▶ UAPO: 100 pctes
- ▶ ENTREGA LENTES: 83 pctes

RESOLUCION ESPECIALIDADES 2012

▶ FONDO OJO:	90	pctes
▶ H. Y M. E RECURSOS:	40	pctes
▶ PROTESIS MUNICIPAL.	40	pctes
▶ ENDODONCIAS	6	pctes
▶ PROTESIS DENTALES	8	pctes

CIRUGIA MENOR EN CESFAM



Adquisición Desfibrilador Automático \$1.200.000



PRODUCCION CESFAM 2012

▶ Atenciones Medicas:	7000
▶ Atenciones Dentales:	2600
▶ Atenciones Matrona:	1700
▶ Atenciones Enfermera:	900
▶ Atenciones Psicólogo:	500
▶ Atenciones Nutricionista:	600
▶ Atenciones Kinesiólogo:	2400
▶ Atenciones Educadora Párvulos:	300
▶ Atenciones Turno de Urgencia:	2000
▶ Atención Turno llamado:	650

INFORMATIZACION CESFAM

- ▶ Reposición PC en todos los Box del CESFAM al 100% de los profesionales y unidades.
- ▶ Agenda electrónica, Referencia y Contrareferencia online
- ▶ Wi-Fi en Centro de Salud
- ▶ Internet en Postas de Salud



TRASLADOS 2012

- ▶ CASTRO: 37
- ▶ ACHAO: 324
- ▶ ANCUD: 2
- ▶ P.MONTT:3



CESFAM como Centro Docente Asistencial

**·CONVENIO CON UNIVERSIDAD DE
CONCEPCIÓN**

**·CONVENIO CON INSTITUTO PROFESIONAL LA
ARAUCANA**

POSTAS DE SALUD RURAL

PROYECTO NTB POSTA PALQUI \$5.500.000 (En ejecución)

- ▶ Mejora Infraestructura Box atención
- ▶ Instalación lavamanos boxes, escritorios, silla etc
- ▶ Reposición Equipo quirúrgico Básico
- ▶ Ampliar planta física PNAC PACAM
- ▶ Mejorar Unidad de Esterilización AUTOCLAVE

PROYECTO NTB POSTA PALQUI

- ▶ Mejora Farmacia. Refrigerador, Mueble
- ▶ Reposición Equipamiento Básico: Laringoscopio, Ambu, Otoscopio, Negatoscopio, Podoscopio, Set atención parto etc
- ▶ Compra Sillón Dental



Implementacion Equipamiento Posta Huyar

- 1 Oto-oftalmoscopio
- ▶ 1 Tabla espinal Adulto
- ▶ 1 Tabla espinal pediátrica
- ▶ 2 Collar cervical Adulto
- ▶ 2 Collar cervical Pediátrico
- ▶ 1 balanza de pie.
- ▶ 2 hinchas medición.
- ▶ 1 esfigmomanómetro.
- ▶ 1 Estetoscopio adulto y 1 Estetoscopio pediátrico



- ▶ 1 Oxímetro de pulso.
- ▶ 1 Flujoímetro mini Wright.
- ▶ 1 Medidor capilar de glucosa y colesterol.
- ▶ 50 cintas análisis glucosa
- ▶ 50 cintas análisis colesterol.
- ▶ 1 linterna manos libres.
- ▶ 1 mochila.

